ESKİŞEHİR TİCARET ODASI DERGİSİ

Temmuz 2018 - Yıl: 35 Sayı: 121 ISSN 1300 - 3682

Kapak Konusu
Prof. Dr. Erol Kutlu
Anadolu Üniversitesi
İktisadi ve İdari Bilimler Fakültesi
İktisat Bölümü

Metin Güler
Eskişehir Ticaret Odası Başkanı

Röportaj
Adnan Erden

Görüş
Anthony Parkes
ICC Dünya Odalar Fedarasyonu
Genel Müdürü

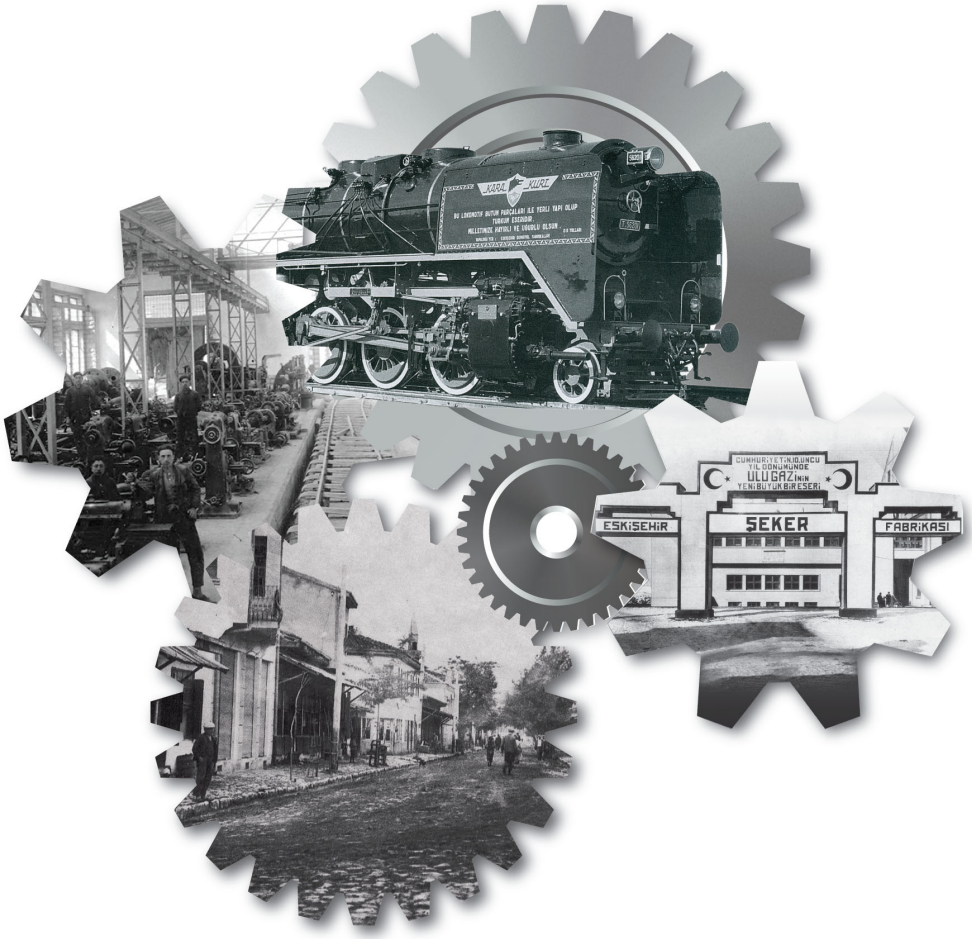

ESKİŞEHİR'İN BİLİNMEYENLERİ

MODERNITY
HOTEL

Modernity Hotel ile geleceğin hizmet ve tasarımıyla tanışın.

PALETTE
RESTAURANT

Dünya mutfağının en renkli lezzetleri Palette

Yenibağlar Mahallesi İsmet İnönü 1 Caddesi Güzide Sokak No: 1 Tepebaşı - ESKİŞEHİR
İletişim ve Rezervasyon: 0 222 400 0 700 /paletteeskisehir /modernityhotel

www.modernityhotel.com.tr
www.paletterestaurant.com

Doktorlar Caddesi / ESKİŞEHİR
www.helenbee.com.tr
/helenbeetr
/helenbeetr

HELEN BEE®

FASHION IS JUST
YOU AND HOW YOU FEEL…

actreklam.com

10.870 m² proje alanı

3+1 64 adet 3+1 daire

depreme dayanıklı

doğa dostu

kapalı | açık otopark

güvenlik

peyzaj alanı

tenis kortu

voleybol sahası

basketbol sahası

oyun alanı

kamelyalar

Merkez: Mustafa Kemalpaşa Mah. Sivrihisar Cad. No: 76/B ESKİŞEHİR
Telefon: 0222 230 67 20 **Fax:** 0222 230 67 64 **E-mail:** info@atabirinsaat.com.tr

Satış Ofisi:
Hoşnudiye Mah. Şahin Cad. No:1 Tepebaşı ESKİŞEHİR

ATABİR
İNŞAAT

DORACITY

Ihlamurkent

HEMEN TAŞIN

İskanlı, Oturmaya Hazır 3+1 Daireler

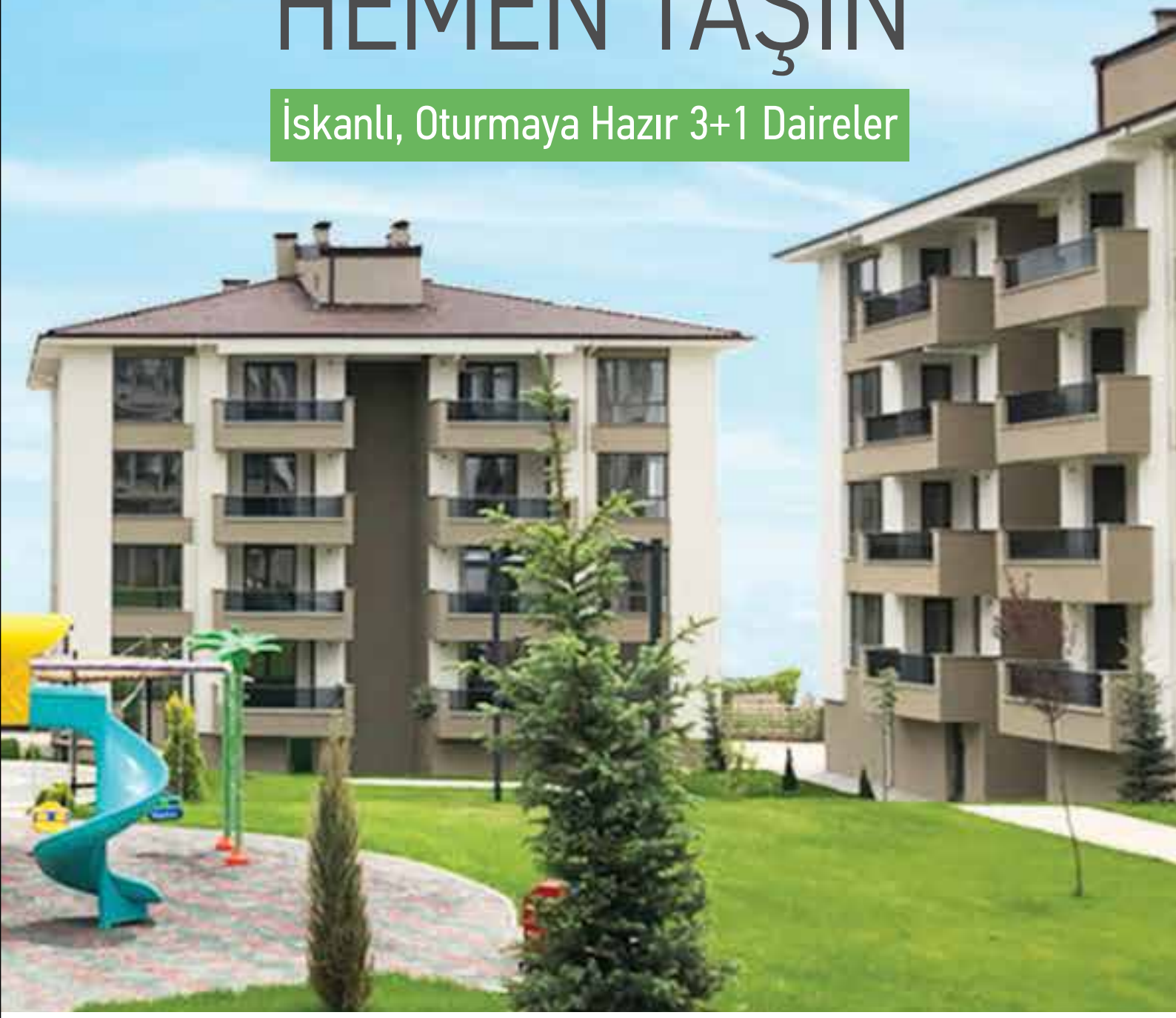

www.atabirinsaat.com.tr

0222 404 0 111

DERGİ KÜNYESİ
ESKİŞEHİR TİCARET ODASI DERGİSİ
ISSN 1300 - 3682

Temmuz 2018
Yıl : 35 **Sayı :** 121

Yerel Süreli Yayın
Eskişehir Ticaret Odası Adına

İmtiyaz Sahibi
Metin Güler
Yönetim Kurulu Başkanı

Sorumlu Yazı İşleri Müdürü
Ali Varol

Yayın Kurulu
Süleyman Kutlu
Kerem Can Apaydın
Prof. Dr. Erol Kutlu
Prof. Erol İpekli
Arda Genç

Yayın Koordinatörü
Aysun Cengiz

Haber Sorumlusu
İsmail İlkselvi

Tasarım
Aysun Cengiz
Gökhan Güçlü
Derya Özcan

Fotoğraf
Murat Toksöz
Erhan Erci

İdare Yeri
2 Eylül Cad. No: 28/6
Odunpazarı / ESKİŞEHİR

İletişim
Tel: 0 222 222 26 26
Fax: 0 222 230 72 33

www.etonet.org.tr
etodergi@etonet.org.tr

Reklam ve Baskı Sorumlusu
Oya Sönmez Grafik Atölyesi
0 222 225 42 17

Yayın Türü
Yerel, Süreli. Dergimiz 3 ayda bir yayımlanır. Dergide yayımlanan yazılar yazarların kişisel görüşlerini yansıtmaktadır. Yazılarla ilgili her türlü hukuki ve etik sorumluluk yazarlara aittir. İzinsiz alıntı yapılamaz. Para ile satılmaz.

ETO'dan
HABERİNİZ OLSUN

eskisehirto

eskisehirto

eskisehirto

ETOTV

www.etonet.org.tr

Yeni yönetimi ile Eskişehir Ticaret Odası

Eskişehir Ticaret Odası tarihinin en geniş katılımlı seçimlerini geride bıraktı. 2013 yılının Aralık ayında Eskişehir Ticaret Odası başkanlığı için büyük bir heyecan ve coşku ile çıktığımız bu zorlu yolda üyelerimizin teveccühünü ve takdirini bir dönem için daha kazandık. Bu vesileyle destek veren, yurt içinden ve hatta yurt dışından bile oy kullanmak için gelen, seçimi adeta şölen havasına dönüştüren tüm üyelerimize yürekten teşekkür ediyorum.

Eskişehir Ticaret Odası'nda başarılarımıza kaldığımız yerden devam etmek, tüccarımıza ve sanayicimize daha çok kazandırmak için artık sorumluluğumuz bir kat daha arttı.

Bu sorumluluk çerçevesinde yönetim kurulumuza birçok genç ve dinamik yeni üyemiz katıldı. Aynı zamanda meclisimizde de önemli oranda yenileşme meydana geldi. Yenilenen yönetim kurulumuz ve Meclisimiz, büyük bir heyecan ve kararlılıkla üyelerimiz için özveriyle çalışacaklar.

Yeni ekibimizle birlikte üyelerimize daha yüksek fayda sağlayacak projelerle 2018-2022 stratejik planlarımızı hazırlıyoruz. Bu hedef doğrultusunda üyelerimize yeni ufuklar açmak, Eskişehir ekonomisine daha büyük katkılar sağlamak için çalışacağız.

Bu yeni dönemde de Eskişehir Ticaret Odası'nın öncelikli hedefi üyelerinin işlerini kolaylaştırmak ve hizmet kalitesini artırmak olacaktır. Bu hedef doğrultusunda bilgi işlem alt yapımızda köklü değişiklikler yapıyoruz. Kısa süre içinde, odaya gelmeye gerek duymadan tüm evrak işlemlerinizi internet üzerinden kolaylıkla yapabilecek ve istediğiniz evraklara elektronik ortamda ulaşabileceksiniz.

Siz değerli üyelerimize daha çok maddi destek sağlamak için de çaba göstermeye devam edeceğiz. Bildiğiniz gibi son iki yılda Odamız, öz kaynaklarını seferber ederek üyelerimize 90 milyon liradan fazla Nefes Kredisi kullandırdı. Ayrıca ihracatçı üyelerimizin destek alabilmesi için geçtiğimiz yıl hayata geçirdiğimiz Türk Eximbank Eskişehir İrtibat Ofisi sayesinde firmalarımıza 152 milyon dolar ihracat kredisi, 32,5 milyon dolar sigorta desteği sağlandı.

Bu dönemde de üyelerimize yol gösterici olacak; öncü bir anlayışla üyesini Türkiye'nin üst düzey platformlarında temsil eden, sektörel sorunların çözülmesine gayret gösteren bir yönetim olmaya devam edeceğiz.

Dergimizin bu sayısında İlklerin Şehri Eskişehir temasıyla şehrimizin köklü ticaret ve sanayi kuruluşlarının ilklerini ele alacağız. Bu vesileyle şehrimizi bu günlere getiren bu kuruluşları tanımanızı sağlayacağız.

Değerli Üyemiz,

Yeni sürecimizin Eskişehir'e ve ülkemize hayırlı olmasını dilerim. Şehrimizin en köklü ve en güçlü meslek kuruluşu olan Eskişehir Ticaret Odası'nı yönetmemiz için verdiğiniz destekten dolayı şahsım ve ekibim adına bir kez daha şükranlarımı sunuyorum.

Saygı ve sevgilerimle…

Metin Güler

Eskişehir Ticaret Odası Başkanı

Organ Üyeleri Seçimleri ETO Tarihine Geçti
2018- 2022 döneminde görev yapacak olan meclis üyeleri ve komite üyeleri belirlendi.

Halil İbrahim Ara Meclis Başkanı Oldu
2018- 2022 yılları arasında görev yapacak meclis ilk toplantısında meclis divanı ve hesapları inceleme komisyonunu belirledi.

Kılıçdaroğlu ETO Üyelerinin Sorunlarını Dinledi
Cumhuriyet Halk Partisi Genel Başkanı Kemal Kılıçdaroğlu, Eskişehir Ticaret Odası'nda tüccar ve sanayiciler ile bir araya gelerek, üyelerin taleplerini dinledi.

10
HABER
Metin Güler İkinci Kez Başkan
Meclis yeni yönetim kurulunu, disiplin kurulunu ve TOBB delegelerini belirledi.

34
KAPAK KONUSU
Eskişehir'in Bilinmeyenleri

Prof. Dr. Erol Kutlu
(Anadolu Üniversitesi, İktisadi ve İdari Bilimler Fakültesi İktisat Bölümü)
Şehrimizin İlkleri

Metin Güler
(Eskişehir Ticaret Odası Başkanı)
Eskişehir'in Bilinmeyenleri

Prof. Dr. Zafer Koylu
(Eskişehir Osmangazi Üniversitesi Fen - Edebiyat Fakültesi Tarih Bölümü)
Cer Atelyeleri

Prof. Dr. Mesut Erşan
(Eskişehir Osmangazi Üniversitesi Fen - Edebiyat Fakültesi Tarih Bölümü)
Şeker Fabrikası

30
ZİYARETLER
Eskişehir Ticaret Odası Başkanlığı görevine ikinci kez seçilen Metin Güler, iş ve siyaset dünyası, kamu kurumu, dernek ve sivil toplum kuruluşlarının temsilcileri tarafından ziyaret edildi.

54
RÖPORTAJ
Adnan ERDEN

56
İLÇELERDEN
Halka hizmet, Hak'ka hizmettir
Rafet DEMİRTAŞ
Alpu Belediye Başkanı

64
GÖRÜŞ
Ticaretin Anahtarı Fuarcılık
Anthony Parkes
ICC Dünya Odalar Fedarasyonu Genel Müdürü

66 KOMİTELER

İrfan GÜMÜŞ
24.Meslek Komitesi (Kırtasiye, Yazılım, Matbaa, Reklam ve Fotoğrafçılık) Meclis Üyesi
Matbaacılık, Ambalaj ve Reklam Sektörel Sorunlar ve Öneriler

Murat DESTİCİ
25.Meslek Komitesi (Sarraf, Optik ve Hediyelik Ürünler) Meclis Üyesi
Kuyumcular, Gözlükçüler, Hediyelik Ürünler Sektörel Sorunlar

Sadun Şelçuk YALÇIN
31.Meslek Komitesi (Yapı Kooperatifleri) Meclis Üyesi
Kooperatif ve Kooperatifçilik Özellikleri,İlkeleri ve Çeşitleri

Mehmet ÇAKIR
32.Meslek Komitesi (Yapı Tamamlayıcı İşler)-Meclis Üyesi
Yapı Tamamlayıcı İşer Teknolojik Gelişmeler Sektörel Öneriler

78 BASINDAN

Yeni dönem, Ticaret Odası ve beklentilerim

Cihan Yıldırım
Anadolu Gazetesi
Yazı İşleri Müdürü

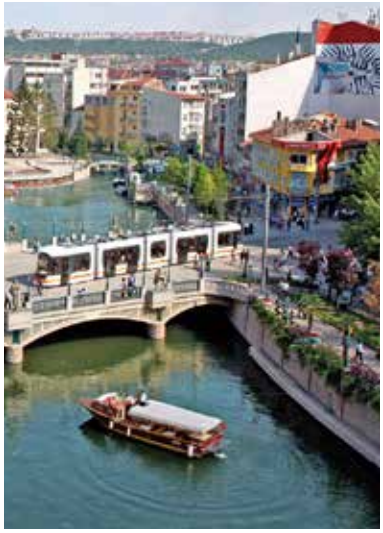

82 KÜLTÜR-SANAT

İrfan Dönmez
"Anı Bellek"

Cüneyt Şenyavaş
"Şehrin Ruhu"

Şafak Yavuzlar
"Bilinmeyen Umman"

Cihan Yıldırım
"Efsane Nasıl Doğdu"

86 FUARLAR

Türkiye'nin En Büyük Fuarlarına Ziyaret

88 ETO AKADEMİ

ETO Akademi 336 Girişimciyi Patron Yaptı

90 TİCARİ HAYAT

Türkiye Yerli Biyometrik Pasaport Uygulamasını Tamamladı

ORGAN ÜYELERİ SEÇİMLERİ ETO TARİHİNE GEÇTİ

Eskişehir Ticaret Odası'nda 2018-2022 döneminde görev yapacak olan meclis üyeleri ve komite üyeleri belirlendi. Cumhuriyet Anadolu Lisesi'nde yapılan ve 55 Sandıkta gerçekleşen seçimlere ETO üyeleri yoğun ilgi gösterdi. Üç adayın yarıştığı seçimde 7697 Eskişehir Ticaret Odası üyesi oy kullandı. Organ üyesi seçimlerinde Eskişehir Ticaret Odası tarihinde bir ilk yaşandı. % 73.01 katılım oranı ile Eskişehir Ticaret Odası tarihinin en yüksek katılımlı seçimi gerçekleşti. 2009 yılında gerçekleşen ETO organ seçimlerinde katılım oranı % 67.79, 2013'te ise yapılan seçimlerde katılım oranı % 55.70 olmuştu. Seçim sonuçlarına göre 40 farklı meslek komitesinde, 93 meclis üyesi ve 226 meslek komitesi üyesi belirlendi. 36. Meslek Komitesi'nden seçimlere giren ETO Başkanı Metin Güler yarışı açık ara önde tamamladı. 2013 yılından bu yana Eskişehir Ticaret Odası Başkanlığı görevini yürüten ve beyaz liste ile seçimlere giren Eskişehir Ticaret Odası Başkanı Metin Güler ipi göğüsleyen isim oldu. Toplantıda gündem maddeleri görüşülerek karara bağlandı.

HALİL İBRAHİM ARA MECLİS BAŞKANI OLDU

Eskişehir Ticaret Odası'nın 2018-2022 yılları arasında görev yapacak meclisi ilk toplantısında meclis divanı ve hesapları inceleme komisyonunu belirledi. Toplantı öncesinde yaşça en büyük meclis üyesi olan Mustafa Kurtuluş kısa bir konuşma yaparak, yeni meclis üyelerine başarılar diledi. Konuşmanın ardından oy kullanma işlemine geçildi. Oy kullanma işlemi neticesinde Halil İbrahim Ara meclis başkanı, Metin Öztürk ve İbrahim Atilla Sabahçı meclis başkan yardımcısı, Mustafa Çekiç ise meclis divan katibi oldu. Hesapları inceleme komisyonuna ise Hürcan Alhan, Haluk Olçay, Ali Ateş, Şevket Pehlivan, Yasin Bakılan, Şener Şentürk, Tevfik Ceylan Atılgan seçildi. Meclis Başkanı Halil İbrahim Ara, daha önce meclis başkanı olarak görev yapan A. İskender Bayar'a teşekkür ederek, 2018-2022 yılları arasında ETO'da görev yapacak olan meclis üyeleri ve yönetim kuruluna başarılar diledi.

METİN GÜLER İKİNCİ KEZ BAŞKAN

Eskişehir Ticaret Odası meclisi yeni yönetim kurulunu, disiplin kurulunu ve TOBB delegelerini belirledi. Seçimlerde Metin Güler güven tazeledi. Yeni yönetimde Ali Şemseddin Koşar ve Süleyman Kutlu ise yönetim kurulu başkan yardımcısı oldu. Aytekin Sakaklı, Bülent Şarlar, Emre Demir, İsmail Çavdar, Mehmet Kahya, Orhan Köksal, Özgür Alp, Volkan Ay yönetim kurulu asil üyesi oldu. Yönetim kurulu yedek üyeleri ise Faruk Akay, Ali Ateş, Hürcan Alhan, Serdar İzmir, Yasin Bakılan, Şevket Pehlivan, Aşkın Duman, Çiğdem Dedeoğlu, İrfan Gümüş, Yasin Uğur Arıkan olarak belirlendi.

TOBB delegeleri ve Disiplin kurulu belirlendi

ETO'nun yeni dönemde görev yapacak disiplin kurulu da belli oldu. Buna göre A. İskender Bayar, Hakan Işık, Ahmet Zeyrek, Erol Doğan, Behzat Özbiçen, Enbiya Kumaş disiplin kurulu asil üyesi olarak seçildi. TOBB'da Eskişehir Ticaret Odası'nı temsil edecek olan delegeler ise Ali Şemsettin Koşar, Ali Yılmaz, Cüneyt Aydemir, Faruk Akay, Gürbüz Özkaya, Halil Çetintürk, Halil İbrahim Ara, Hürcan Alhan, Hüsniye Tali, Hüsnü Ünalan, İrfan Gümüş, İsmail Mermer, Kerem Can Apaydın, Metin Çavuşoğlu, Metin Öztürk, Mithat Yatır, Murat Destici, Mustafa Kurtuluş, Özgür Alp, Recep Can, Sadun Selçuk Yalçın, Sermet Özgöde, Süleyman Kutlu olarak belirlendi.

ETO meclisinin % 67'si değişti

Seçimler hakkında konuşan ETO Başkanı Metin Güler, uzun bir maratonun ardından seçimlerin tamamlandığını belirterek, yeni dönemin Eskişehir Ticaret Odası camiasına, üyelere ve Eskişehir ekonomisine hayırlı olmasını diledi. ETO'nun yeni meclisinde de önemli değişiklikler olduğunu kaydeden Güler, meclis yaş ortalamasının 51'den 47'ye indi ğini, meclisteki değişim oranının ise % 67 olduğunu ve yeni isimlere görev verildiğini kaydetti. ETO'da seçim gündeminin artık sona erdiğini kaydeden Güler, bundan böyle projelere ve hedeflere odaklanacaklarını belirterek, ticaretin gelişmesi, üyelerin daha çok kazanması için gayret göstereceklerini dile getirdi.

MECLİS DİVANI

(Soldan Sağa) **Atilla İbrahim SABAHCI** (Meclis Başkan Yardımcısı), **Halil İbrahim ARA** (Meclis Başkanı), **Metin ÖZTÜRK** (Meclis Başkan Yardımcısı), **Mustafa ÇEKİÇ** (Meclis Divan Katibi)

YÖNETİM KURULU

(Soldan Sağa) **Özgür ALP** (Yönetim Kurulu Sayman Üyesi), **Ali Şemseddin KOŞAR** (Yönetim Kurulu Başkan Yardımcısı), **Metin GÜLER** (Yönetim Kurulu Başkanı), **Süleyman KUTLU** (Yönetim Kurulu Başkan Yardımcısı), **Aytekin SAKAKLI** (Yönetim Kurulu Üyesi), **Mehmet KAHYA** (Yönetim Kurulu Üyesi), **Bülent ŞARLAR** (Yönetim Kurulu Üyesi), **İsmail ÇAVDAR** (Yönetim Kurulu Üyesi), **Volkan AY** (Yönetim Kurulu Üyesi), **Orhan KÖKSAL** (Yönetim Kurulu Üyesi), **Emre DEMİR** (Yönetim Kurulu Üyesi)

ERCAN KARDEŞLER KUYUMCULUK

Eskişehir'in İlk ve Tek Mücevher AVM'si

Altın Katı • Pırlanta Katı
Alyans Katı

0 (222) **222 08 08**
Kuyumcular Çarşısı, **Ercanlar Plaza No:1**
ercankardeslerkuyumculuk
www.**ercankardesler**.com

KILIÇDAROĞLU ETO ÜYELERİNİN SORUNLARINI DİNLEDİ

Cumhuriyet Halk Partisi Genel Başkanı Kemal Kılıçdaroğlu, Eskişehir Ticaret Odası'nda tüccar ve sanayiciler ile bir araya gelerek, üyelerin taleplerini dinledi.

Cumhuriyet Halk Partisi Genel Başkanı Kemal Kılıçdaroğlu, Eskişehir Ticaret Odası Meclis Toplantı Salonu'nda tüccar ve sanayiciler ile bir araya geldi. Toplantıya, Eskişehir Büyükşehir Belediye Başkanı Prof. Dr. Yılmaz Büyükerşen, CHP Eskişehir Milletvekilleri Utku Çakırözer, Prof. Dr. Gaye Usluer, Cemal Okan Yüksel, Tepebaşı Belediye Başkanı Ahmet Ataç, Odunpazarı Belediye Başkanı Kazım Kurt da katıldı. Toplantıda konuşan ETO Başkanı Metin Güler, Türkiye'nin 24 Haziran seçimlerinden sonra tüm enerjisini ekonomiye harcaması gerektiğine dikkat çekti. Türkiye'nin öncelikli olarak ekonomiye, enflasyona, istihdam sorununa, cari açığa, dış borca, dövizin yükselmesine, yatırımlara odaklanması gerektiğinin altını çizen Güler, Eskişehir'in acilen çözülmesi gereken sorunlarına da değindi. Milli Yüksek Hızlı Tren Projesi'nde TÜLOMSAŞ'ın devre dışı bırakılmasına anlam veremediklerini belirten Güler, Ulusal Raylı Sistemler Araştırma ve Test Merkezi'nin hayata geçirilmesi gerektiğini kaydetti. Meslek liselerinde eğitim ve müfredat için ticaret ve sanayi odalarına da sorumluluk verilmesinin önemine değinen Güler, bu sayede meslek liselerindeki eğitimin daha nitelikli hale geleceğini kaydetti.

Güler: "Milli yüksek hızlı tren projesi Eskişehir'in hakkı"

Eskişehir'in çevre yolu sorununa da dikkat çeken Güler, Güney Çevreyolu projesinin tamamlanması gerektiğini, mevcut çevreyolunun şehrin trafiğini daha da yoğunlaştırdığını dile getirdi. Eskişehir'in teşviklerde yıllardır üvey evlat muamelesi gördüğünü de kaydeden Güler, Eskişehirli üreticiye özel teşvik uygulanması gerektiğini kaydetti. CHP'nin seçim vaadi olarak duyurduğu asgari ücret hakkında da değerlendirmede bulunan Güler, iş camiasının çalışanlarına yüksek ücret vermekten memnuniyet duyacağını belirterek, ancak işverenin omuzlarındaki ağır vergi ve prim yükünün kaldırılması gerektiğini söyledi.

MADO

"Gerçek lezzetler"

Yazın Vazgeçilmez Tadı

MADO

info@osga.com.tr

Hoşnudiye Mh. İsmet İnönü 1 Cd. 135/A Tepebaşı, Eskişehir **Telefon**: 0222 700 00 78

Kılıçdaroğlu Türk Lirası'nın değer kaybına dikkat çekti

CHP Genel Başkanı Kemal Kılıçdaroğlu ise, demokrasiye vurgu yaparak, iş dünyasının can ve mal güvenliğinin yatırımcılar için çok büyük önem taşıdığını kaydetti. Türk Lirası'nın yaşadığı değer kaybına da değinen Kılıçdaroğlu, Türk Lirası'nın dünyada en çok değer kaybı yaşayan para birimi olduğunu ve Türkiye'nin en yüksek faizle borçlanan ülke durumuna geldiğini söyledi. İş dünyasını yakından ilgilendiren vergi affı ve yapılandırmalara da değinen Kılıçdaroğlu, bu uygulamaların vergisini zamanında ödeyen tüccar ve sanayiciyi mağdur ettiğini söyledi. Eskişehir'in turizm, ticaret ve üniversite şehri olduğunu belirten Kılıçdaroğlu, Eskişehir'in aynı zamanda milli sanayinin de merkezi olduğunu, şehrin bu yönüne ağırlık verilmesi gerektiğine dikkat çekti.

ETO HEYETİ ÜYELERİN TALEPLERİNİ TOBB'A İLETTİ

Eskişehir Ticaret Odası Başkanı Metin Güler, beraberindeki heyet ile birlikte Ankara'da Türkiye Odalar ve Borsalar Birliği Başkanı M. Rifat Hisarcıklıoğlu'nu ziyaret etti. Ziyaretten duyduğu memnuniyeti ifade eden TOBB Başkanı Hisarcıklıoğlu, Eskişehir Ticaret Odası'nın üyelerin sorunlarının devlet erkanına iletilmesinde önemli bir misyon üstlendiğini söyledi. Eskişehir Fuar Kongre Merkezi ve ETO Hizmet Binası projesinin de şehre değer katacağını kaydeden Hisarcıklıoğlu, projenin şehrin ekonomisine ciddi katkılar sağlayacağını dile getirdi.Ziyarette üyelerin talep ve beklentilerini TOBB Başkanı Hisarcıklıoğlu'na aktaran ETO Başkanı Metin Güler, inşaat sektöründe yaşanan durağanlığa dikkat çekerek, sağlık sektöründe kamu alacaklarının zamanında ödenmemesinin üyeleri mağdur ettiğini kaydetti. Yemek çekleri konusunda TOBB nezdinde girişimler yapıldığını da kaydeden Güler, bu sayede yeni düzenlemeler için bakanlık nezdinde adım atıldığını kaydetti.

ETO EĞİTİM VE SOSYAL HİZMETLER VAKFI GENEL KURULU YAPILDI

Eskişehir Ticaret Odası Eğitim ve Sosyal Hizmetler Vakfı'nın 22 inci Genel Kurul toplantısı yapıldı. ETO Meclis Toplantı Salonu'nda gerçekleştirilen toplantıda vakfın yönetim kurulu ve denetim kurulu için asil ve yedek üyeler seçildi. Eskişehir Ticaret Odası Başkanı Metin Güler ve ETO Genel Sekteri Ali Varol vakıf senedi uyarınca doğal üye olduğu yönetim kuruluna Gürdal Abacı, Şener Şentürk, Ali Ateş, Süleyman Kutlu, Sermet Özgöde asil üye olarak seçildi. Vakfın denetim kurulu asil üyeleri ise Bülent Şarlar ve Erol Doğan oldu.

VALİ ÇAKACAK İLE EKONOMİ DEĞERLENDİRİLDİ

Eskişehir Ticaret Odası Başkanı Metin Güler, beraberindeki meclis divanı ve yönetim kurulundan oluşan heyet ile birlikte Eskişehir Valisi Özdemir Çakacak ile makamında bir araya geldi. Görüşmede Eskişehir Valisi Özdemir Çakacak, ETO Başkanlığına yeniden seçilen Metin Güler ve kurul üyelerine başarı temennisinde bulundu. Kamu kurum ve kuruluşları niteliğindeki meslek örgütlerinin şehrin ticaret ve sanayisine katkısını vurgulayan Vali Çakacak, Eskişehir'in ekonomisi ve istihdamına yönelik şehirdeki odalar ve STK'larla işbirliği içinde çalıştıklarını söyledi. Eskişehir Ticaret Odası'nın yeni yönetimi ve meclis yapısı hakkında bilgi veren Güler, yeni dönem için stratejik planı hazırladıklarını belirterek, bu hedef doğrultusunda 2022 yılına kadar Eskişehir ekonomisine ve ticaret erbabına hizmet vereceklerini dile getirdi.

MİLLETVEKİLİ GÜNAY TİCARET ERBABIMIZIN TALEPLERİNİ DİNLEDİ

Adalet ve Kalkınma Partisi (AK Parti) Eskişehir Milletvekili Emine Nur Günay, beraberindeki heyet ile birlikte, Eskişehir Ticaret Odası Başkanı Metin Güler'i makamında ziyaret etti. Milletvekili Emine Nur Günay, ekonominin son durumu hakkında ETO yönetimine bilgi verdi. Dövizdeki yükselişin suni olduğunu belirten Nur Günay, atılacak adımlar neticesinde yılbaşına doğru Amerikan Doları'nın gerileyeceğini ifade etti. Türkiye ekonomisinin bugüne dek çok büyük bir performans sergilediğini ve gelişmiş ülkelerden bile daha fazla büyüdüğünü kaydeden Günay, Türkiye'nin son 15 yılda ekonomide gerçekleştirdiği reformlara önümüzdeki dönemde de devam edeceğinin altını çizdi. Eskişehir Ticaret Odası Başkanı Metin Güler ise, TÜLOMSAŞ'ın milli yüksek hızlı tren projesinde devre dışı bırakılmasının şehir adına kayıp olduğunu ifade etti. Eskişehir'in sorunlarına da bir kez daha dikkat çeken ETO Başkanı Metin Güler, Eskişehir'in katma değer üretiminde önemli bir yere sahip olduğunu kaydeden

Güler, bu doğrultuda politikaların belirlenmesi halinde Eskişehir'in çok daha büyük işlere imza atabileceğini vurguladı.

ETO İFTARINI ŞEHİT VE GAZİ AİLELERİYLE YAPTI

Eskişehir Ticaret Odası'nın mayıs ayı olağan meclis toplantısının ardından Eskişehir Fuar Kongre Merkezi'nde (EFKM) iftar yemeği verildi. İftar yemeğine ETO'nun organ üyeleri, yönetim kurulu ve meclis eski başkanları, iş dünyasının temsilcileri ve şehrimizdeki şehit ve gazilerin aileleri katıldı. İftar yemeği öncesinde konuşan ETO Başkanı Metin Güler, vatanımız için canlarını feda eden kahramanlarımızın aileleriyle bir arada olmaktan gurur duyduklarını söyledi. Türkiye'nin birlik ve beraberliğini şehitlerinin ve gazilerinin fedakarca gösterdiği mücadele sayesinde sağladığını kaydeden Güler, ülkemizin bu günlere şehit ve gazilerinin üstün

gayreti ve verdiği emekle ulaştığını dile getirdi. Türkiye Harp Malulü Gaziler Şehit Dul ve Yetimleri Derneği Eskişehir Şubesi Başkan Yardımcısı Duman Demirel ise iftar yemeğine şehit ve gazi ailelerini davet ettiği için ETO Başkanı Metin Güler'e teşekkür etti.

Heykel Sanatçısı Serdar Tekebaşoğlu bu eserinde Selka Beton kullanmıştır.

Estetik yapılar için, sağlam çözümler...

Türkiye Hazır Beton Birliği
MAVİ BARET ödülü

info@osga.com.tr

SELKA GRUP

SELKA İNŞAAT SELKA BETON SELKA PREFABRİK SELKA MADENCİLİK SELKA PETROL SELKA YAZILIM

Alpu Yolu 2.km Eskişehir / TÜRKİYE T: +90 (222) 237 62 62 F: +90 (222) 237 74 30 www.selka.com

YEMEK ÇEKİ VE KARTINDA MAĞDURİYET SONA ERDİ

ETO'nun TOBB nezdinde gerçekleştirdiği girişimler neticesinde yemek çeki ve kartı hizmeti için Gümrük ve Ticaret Bakanlığı tarafından düzenlemeye gidildi.

Gümrük ve Ticaret Bakanlığı, Perakende Ticarette Uygulanacak İlke ve Kurallar Hakkında Yönetmelikte değişiklik yaptı. İlgili yönetmelik değişikliği hakkında açıklamada bulunan ETO Başkanı Metin Güler, "Türkiye Odalar ve Borsalar Birliği nezdinde yemek çekleri ve kartları konusundaki taleplerimizi ve şikayetlerimizi iletmiştik. Yemek çekleri ve kartlarının yüksek komisyon oranları nedeniyle üyelerimizin mağduriyet yaşadığını, çok yüksek bedeller ödediğini Gümrük ve Ticaret Bakanlığımıza bildirmiştik. Odamızın da girişimleri neticesinde, yemek kartı ve çeki konusunda bir dizi düzenlemeye gidildi. Yeni düzenleme sayesinde yemek kartı veya hizmeti veren kuruluşların anlaşmalı olduğu firmalara % 6'dan fazla komisyon uygulayamayacak. Ayrıca yemek çeki ve kartı hizmeti veren firmalar sözleşmede belirtilen komisyon haricinde başka taleplerde bulamayacaklar. Örneğin kira, bakım, işletim, depozito bedeli gibi ücretleri üyelerimizden talep edemeyecekler. Ayrıca yemek kartı ve çeki hizmeti veren kuruluşlar anlaşmalı olduğu firmalara ödemelerini 30 gün içinde yapmak zorunda olacak" dedi. Güler açıklamasında ayrıca, "Yemek çeki ve kartı konusunda 2 yıla yakın detaylı tespit ve saha çalışması yapan, süreci yakından takip eden, diğer oda ve borsaları da konu hakkında bilgilendiren ilgili meslek komitemize ve meclis üyelerimize, sorunun çözümü için hassasiyet gösteren Kamu Başdenetçiliği Kurumu ile Gümrük ve Ticaret Bakanlığı yetkililerimize teşekkür ederim. Bu başarı yalnızca odamızın değil, tüm Eskişehir'in başarısıdır" ifadelerine yer verdi.

ETO HEYETİ ANITKABİR'DE

Türkiye Odalar ve Borsalar Birliği'nin (TOBB) 74. Genel Kurulu dolayısıyla, TOBB Başkanı M. Rifat Hisarcıklıoğlu başta olmak üzere konseyler, oda ve borsa başkanları, delegeler, Anıtkabir'i ziyaret etti. TOBB'un Anıtkabir ziyaretinde Eskişehir Ticaret Odası Başkanı Metin Güler'in yanı sıra, Yönetim Kurulu Başkan Yardımcıları Süleyman Kutlu, Ali Koşar, ETO Meclis Başkanı Halil İbrahim Ara, Eskişehir İl Kadın Girişimciler Kurulu Başkanı Hüsniye Tali ve ETO'nun TOBB delegeleri yer aldı. Eskişehir Ticaret Odası heyeti TOBB delegeleri ile birlikte, Atatürk'ün mozolesine çelenk sunarak, saygı duruşunda bulundu.

ETO VE ORGANİZE SANAYİ BÖLGESİNDEN İŞBİRLİĞİ

Eskişehir Ticaret Odası (ETO) Başkanı Metin Güler, beraberindeki meclis divanı yönetim kurulu ile birlikte Eskişehir Organize Sanayi Bölgesi (EOSB) Yönetim Kurulunu ziyaret etti. İşbirliği içinde yürütülebilecek projelerin değerlendirildiği görüşmede, odaların ve tüm kuruluşların şehrin geleceği için ortak müşterekte buluşması gerektiğinin altı çizildi. ETO Başkanı Güler, Eskişehir Organize Sanayi Bölgesi'nin yürüteceği projelere oda olarak destek vermekten memnuniyet duyacaklarını ifade ederken, Eskişehir Organize Sanayi Bölgesi Yönetim Kurulu Başkanı Nadir Küpeli ise birlik ve beraberlik içinde hareket edeceklerini dile getirdi.

çetin®
www.cetinmuhendislik.com.tr

1993'ten 2018'e
25. yıl
ÇEYREK ASIRLIK TECRÜBE

TEK YATIRIMLA İKİ KONFOR

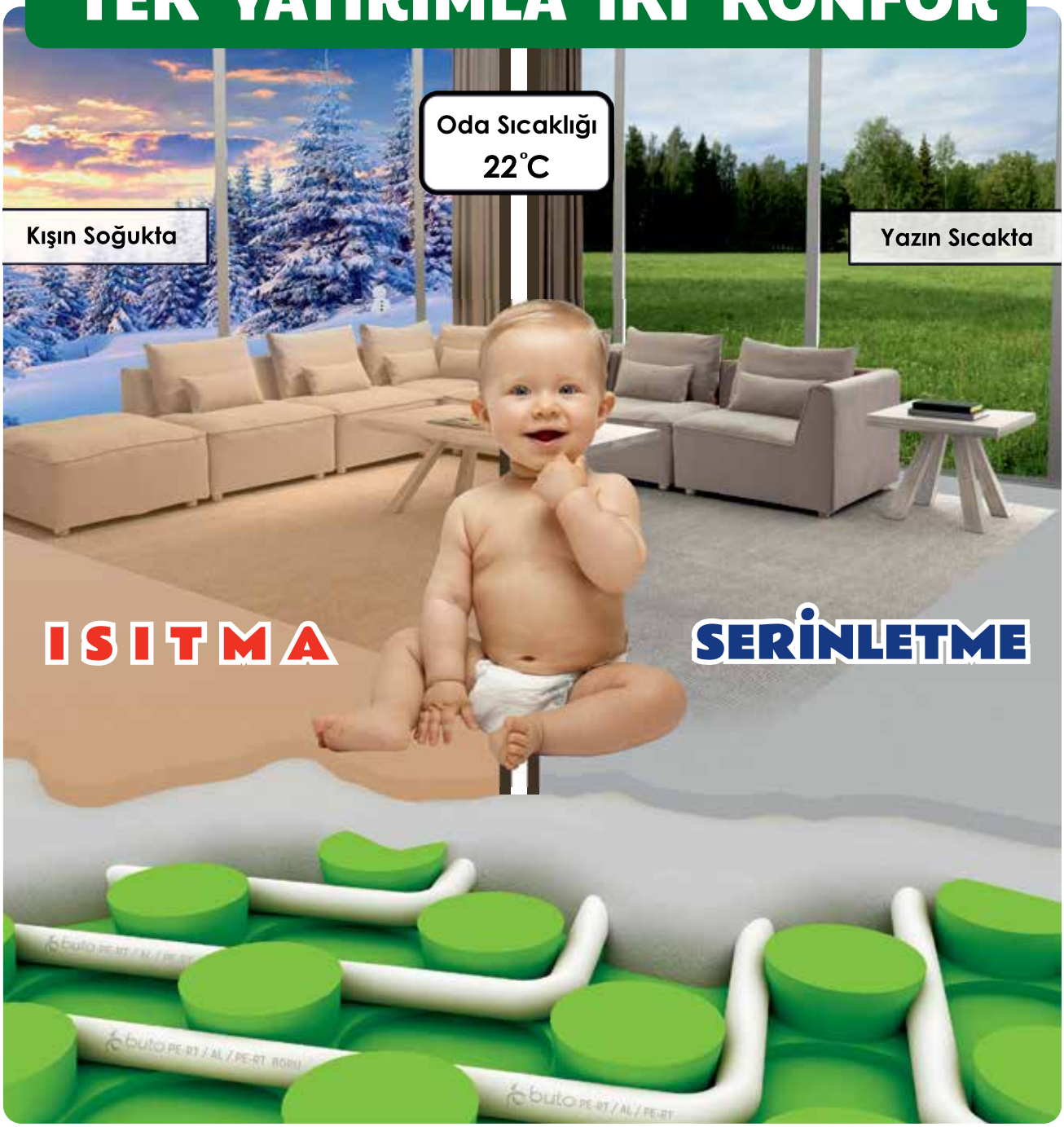

www.zemindenisitma.com

EKONOMİK

Kat betonu üzerine yüksek yoğunluklu **Yeşil Folyo Kaplamalı çetin Modülasyon Paneli** döşenerek katlar arası **ısı ve ses izolasyonu** sağlanır.

Organize Sanayi Bölgesi 34. Cadde No: 22 Eskişehir / TÜRKİYE +90 222 221 88 52 +90 222 234 45 50
Seyit Nizam Mah. Demirciler Sit 1. Cadde No:9 Zeytinburnu İstanbul / TÜRKİYE +90 212 416 28 86
cetin@cetinmuhendislik.com.tr www.cetinmuhendislik.com.tr

Web'den Erişim
Mobil Erişim

%100 TÜRK SERMAYESİ

ETO BAŞKAN YARDIMCISI KUTLU'YA ŞEREF BELGESİ

TOBB'da delege olarak 10'uncu yılını dolduran ETO Başkan Yardımcısı Süleyman Kutlu'ya, Hizmet Şeref Belgesi ve plaketini Cumhurbaşkanı Recep Tayyip Erdoğan takdim etti.

Türkiye Odalar ve Borsalar Birliği'nde 10'uncu, 20'inci ve 30'uncu yılını dolduran delegeler tören düzenlendi. Ankara'da TOBB Birlik Binası'nda gerçekleştirilen törene Cumhurbaşkanı Recep Tayyip Erdoğan, Başbakan Binali Yıldırım, Gümrük ve Ticaret Bakanı Bülent Tüfenkci, TOBB Başkanı M. Rifat Hisarcıklıoğlu katıldı. Törende Eskişehir Ticaret Odası Başkanı Metin Güler, Başkan Yardımcısı Süleyman Kutlu, Meclis Başkanı Halil İbrahim Ara da yer aldı. Törende konuşan Cumhurbaşkanı Recep Tayyip Erdoğan, Hizmet Şeref Belgesi ve plaket alan TOBB delegelerini tebrik etti. Türkiye'deki oda ve borsaların misyonuna değinen Erdoğan, "Ben sandığa, seçime, temsile inanan birisiyim. Üyelerinizin oylarıyla sandıktan çıkan sizlerin her birini ayrı ayrı tebrik ediyorum. Bizim gözümüzde ülkemizin reel ekonomisini, üretimini, yatırımını istihdamını, 81 ilimizin oda, borsa yönetim kurulu ve meclis başkanlarıyla genel sekreterlerinden oluşan işte bu hazırun temsil ediyor" diye konuştu. Törende TOBB delegesi olarak 10. Yılını dolduran ETO Başkan Yardımcısı Süleyman Kutlu'ya Hizmet Şeref Belgesi ve plaketini Cumhurbaşkanı Recep Tayyip Erdoğan takdim etti.

ETO'DAN TOBB'A İKİ KONSEY ÜYESİ

TOBB Ticaret Odaları Konsey Üyesi olarak seçilen Eskişehir Ticaret Odası Başkanı Metin Güler ve Meclis Başkanı Halil İbrahim Ara Eskişehirli ticaret erbabını Ankara'da temsil edecek.

Ankara'da TOBB Ekonomi ve Teknoloji Üniversitesi'nde (ETÜ) gerçekleştirilen genel kurulda, Eskişehir Ticaret Odası Başkanı Metin Güler ve Meclis Başkanı Halil İbrahim Ara TOBB Ticaret Odaları Konsey Üyesi olarak seçildi. Türkiye Odalar ve Borsalar Birliği Ticaret Odaları Konsey Üyesi olarak ikinci kez seçilen ETO Başkanı Metin Güler, yaptığı değerlendirmede, Eskişehirli tüccar ve sanayicinin sorunlarının Ankara'ya iletilmesi ve Eskişehir ekonomisinin TOBB nezdinde temsil edilmesinin önemine değindi. Eskişehirli tüccar ve sanayicinin taleplerini TOBB nezdinde bakan ve devletin üst düzey yetkililerine bir çok kez ilettiğini kaydeden Güler, bu sayede üyelerin beklentilerini yerine getirebilme imkanı bulduklarını kaydetti. Eskişehir'in geleceği için Ankara'da daha güçlü lobi oluşturulması gerektiğine dikkat çeken Güler, ETO'nun Eskişehir ekonomisini daha da geliştirmek, üyelerine daha çok kazandırmak için Ankara'da da etkin olarak çaba göstereceğinin altını çizdi.

ESKİŞEHİR TİCARET ODASI ANKARA'YA ÇIKARMA YAPTI

Eskişehir Ticaret Odası Başkanı Metin Güler, beraberindeki meclis divanı ve yönetim kurulundan oluşan heyetle birlikte Ankara'da temaslarda bulundu. ETO heyeti ilk temasını Gümrük ve Ticaret Bakanı Bülent Tüfenkci ile gerçekleştirdi. ETO Başkanı Metin Güler görüşmede, Gümrük ve Ticaret Bakanı Tüfenkci'ye Eskişehirli tüccar ve sanayicinin talep ve sorunlarını iletti. Güler ayrıca anonim şirketlerini ilgilendiren pay defterleri ve bürokrasinin azaltılması yönündeki taleplerini de Bakan Tüfenkci'ye iletti. ETO Başkanı Metin Güler'i ve beraberindeki heyeti yeni dönem için kutlayan Tüfenkci, ziyaretten duyduğu memnuniyeti ifade etti.

Milletvekili Avcı'dan ETO'ya övgü

ETO heyeti Ankara'daki ikinci temasını AK Parti Eskişehir Milletvekili Nabi Avcı ile gerçekleştirdi. Eskişehir Ticaret Odası'nın şehir ekonomisine yön veren kuruluşlardan birisi olduğunu kaydeden Avcı, ETO'nun yeni dönemde de şehre katkı sağlayacak projelere imza atacağına inandığını dile getirdi.

ROMANYA BÜYÜKELÇİSİ SOPANDA İLE DIŞ TİCARET TOPLANTISI

Eskişehir Ticaret Odası Başkanı Metin Güler, Romanya'nın Ankara Büyükelçisi Gabriel Sopanda ve beraberindeki heyet ile ETO'da dış ticaret toplantısı gerçekleştirdi. ETO Meclis divanı ve yönetim kurulunun da eşlik ettiği toplantıya Romanya Misyon Başkan Yardımcısı Iyonel Dumıtru, Ekonomik İşler Bakan Danışmanı Cornel Diaconita, Tepebaşı Belediye Meclis Üyesi Metin Gündoğdu da yer aldı. Toplantıda konuşan Eskişehir Ticaret Odası Başkanı Metin Güler, Türkiye ile Romanya arasındaki ekonomik işbirliğinin her geçen gün artarak devam ettiğini söyledi. Eskişehir Ticaret Odası'nın Eskişehir ve Romanya arasındaki ticari işbirliğini geliştirmek için istekli olduğunu belirten Güler, karşılıklı ticareti geliştirmek için ETO olarak her türlü alt yapıyı oluşturmaya hazır olduklarını dile getirdi. Romanya'nın Ankara Büyükelçisi Gabriel Sopanda ise, Eskişehir'in ticaret ve sanayideki potansiyelinin farkında olduklarını belirterek, , Eskişehirli firmaların Romanya'da yatırım yapması durumunda her iki tarafında kazançlı çıkacağına dikkat çekti.

DİJİTAL PARA BİRİMLERİ TARTIŞILDI

Eskişehir Ticaret Odası (ETO) bünyesinde faaliyetlerini sürdüren AB Bilgi Merkezi, "AB ve Türkiye Dijital Paralar ve Blockchain Teknolojisi" isimli etkinlik ile öğrencilerle bir araya geldi. Etkinliğe, Anadolu Üniversitesi ve Eskişehir Osmangazi Üniversiteleri öğrencileri dinleyici olarak katılırken, konuşmacı olarak Digilira Teknoloji A.Ş Kurucu Ortağı Serkan Bayar, Bilgi Teknolojileri, İnternet Hukuku Avukatı Batuhan Aytaç ve Trader & Kripto paralar alanında sosyal medya da tanınan fenomen @CoinKafası katıldı. Blockchain (Blok zincir) teknolojisini ve elektronik para birimleri üzerinde Avrupa da ve dünya da yapılan ter türlü çalışmaları tartışmak amacıyla düzenlenen etkinlikte AB ve Türkiye pazarlarındaki son gelişmeler ve yasal çerçeve kapsamında ilgili riskler ve fırsatlar değerlendirildi. Etkinlik, soru ve cevap bölümünden sonra fotoğraf çekimi ile tamamlandı.

HAKSIZ REKABETE TEPKİ

Eskişehir Ticaret Odası Başkanı Metin Güler, TCDD Açık Otopark'ında düzenlenecek olan Yöresel Ürünler- Bahar Şenliği hakkında basın açıklaması yaparak tepki gösterdi. Güler yaptığı açıklamada düzenlenen etkinlik nedeniyle Eskişehirli tüccar ve esnafın mağdur olacağının altını çizdi. Etkinliğe belediyeler tarafından izin verilmediğini hatırlatan ETO Başkanı Güler, şehir dışından gelen bu firmaların "Şenlik" veya "Bahar Festivali" adı altında satış yaparak haksız rekabete yol açtığını kaydetti. ETO Başkanı Güler yaptığı açıklamada, "Eskişehir'de gerçekleştirilecek olan bu etkinliğe belediyelerimiz tarafından izin verilmediğine göre bu etkinlik hangi kurumun izniyle gerçekleştirilmektedir? Böyle bir etkinlik için müsaade edenler, Eskişehirli firmaların haklarını nasıl görmezden gelebilir? Şehir dışından gelip de yöresel ürünler adı altında satış yaparak, haksız rekabete yol açanlara Eskişehir Ticaret Odası olarak müsaade etmeyeceğimizi tüm kamuoyunun bilmesi gerekir" ifadelerine yer verdi.

Renault'nuzun tüm bakım ve mekanik onarımlarında, aksesuar paketlerinde ve aydınlatmada avantajlı fiyatlar

Maxxi Garantim alana **100 TL** değerinde hediye çeki

4 adet Bridgestone veya Lassa marka lastik alana serviste **100 TL** indirim fırsatı

Maximum Kart'a **+5** World'e **+4** taksit

Kampanya, **27 Ağustos-13 Ekim 2018** tarihleri arasında geçerlidir.

Avantajlı fiyatlar, tüm Renault'ların bakım ve mekanik onarımlarında, aksesuar Fix paketleri, aydınlatma ve Elf motor yağlarında geçerlidir. 4 adet Bridgestone veya Lassa marka lastik alana, serviste anında 100 TL indirim uygulanacaktır. Maxxi Garantim alana, www.hepsiburada.com üzerinden yapacakları online alışverişlerde geçerli 100 TL değerinde hediye indirim kodu gönderilecektir. İndirim kodu, cep telefonlarına SMS ile gönderilecektir ve tek kullanımlıktır. İndirim kodu stoklarla sınırlıdır. Taksitli işlemlerde +5 taksit Maximum Kart'a, +4 taksit ise World'e özel tekliflerdir. Kampanya avantajları, katılımcı Renault Yetkili Servislerinde geçerlidir. Ayrıntılı bilgi için Renault Yetkili Servislerine ve renault.com.tr'ye başvurabilirsiniz. Renault MAİS'in bu kampanyayı tek taraflı olarak, süresinden önce sonlandırma hakkı mevcuttur.

Renault'nun tercihi ELF MY Renault Dijital Renault Asistanın maximum world BRIDGESTONE LASSA

renault.com.tr

MAİS SARAR OTOMOTİV SAN. ve TİC. A.Ş.
T: 02223140404 ESKİŞEHİR

ETO'NUN HİZMET KALİTESİNE 5 YILDIZ

ETO'nun 5 yıldızlı A sınıfı Akredite Oda Sertifikası, Türkiye Odalar ve Borsalar Birliği'nin bağımsız kuruluşlara yaptırdığı denetimler neticesinde yenilendi. Yapılan denetimler sonrasında Eskişehir Ticaret Odası toplam 13 ana başlıkta yüksek başarı sağladı. Denetlemelerde ETO, uluslararası ticaret, danışmanlık desteği, mali yönetim, insan kaynakları yönetimi, iş planlaması, oda mevzuatı, basın-yayın faaliyetleri gibi önemli başlıklarda verdiği hizmet ile ön plana çıktı. 5 yıldızlı A sınıfı Akredite Oda Sertifikası'nın yenilenmesi hakkında konuşan ETO Başkanı Metin Güler, üyelerine

sundukları imkanları her geçen gün daha da iyileştirdiklerini belirterek, TOBB tarafından verilen akreditasyonun ETO'nun hizmet kalitesinin gelişerek devam ettiğinin bir göstergesi olduğunu söyledi. Yürütülen mevcut hizmetlerin yanı sıra yeni eklenen Türk Eximbank Eskişehir İrtibat Ofisi, Hasta Nakil Ambulansı gibi birimlerin de ETO'nun hizmet çıtasının geliştirilmesine güç kattığını belirten Güler, üyelere ve Eskişehir ekonomisine daha çok hizmet edecek, hizmet yelpazesini geliştirecek, tüm üyeleri kapsayacak ve memnuniyetini artıracak faaliyetlere devam edeceklerinin altını çizdi.

ODALAR İNŞAAT SEKTÖRÜNÜN SORUNLARI İÇİN BİR ARAYA GELDİ

İnşaat sektörünün sorunları için Eskişehir Ticaret Odası, Mimarlar Odası ve İnşaat Mühendisleri Odası'nın Eskişehir şubeleri müşterek toplantı gerçekleştirdi. Mimarlar Odası Eskişehir Şube Başkanı Serdar Çavdar, İnşaat Mühendisleri Odası Eskişehir Şube Başkanı Deniz Kılıç'ın katıldığı toplantıda ETO'yu temsilen Yönetim Kurulu Üyesi İsmail Çavdar ve odamızın inşaat sektöründen oluşan meclis üyeleri ve meslek komitesi üyeleri de yer aldı. Toplantıda yürürlüğe girecek olan otopark düzenlemesi, ruhsat sürelerinin uzun olması, yapı denetim firmalarının işlevi, belediye ve kamu kurumundaki prosedürler sektörün sorunları olarak ön plana çıktı. Sorunların çözümü için ortak hareket edilmesi gerektiği vurgulanırken, çözüm için girişimde bulunulması kararına varıldı.

BAŞAK KONUT

iBA DELUXIA

İŞ VE YAŞAM MERKEZİ

"Zamanınızın Merkezi"

BAŞAK GRUBU

ibadeluxia
ibadeluxia

(0222) 330 06 06
www.ibadeluxia.com

Hoşnudiye Mah. İsmet İnönü-1 Cad. No:140
Tepebaşı / Eskişehir

ETOMÜZE BİR YILDA 40 BİN KİŞİYİ AĞIRLADI

2017 yılının Mayıs ayında kapılarını ziyaretçilere açan Eskişehir Ticaret ve Sanayi Müzesi Türkiye'nin dört bir yanından gelen misafirlerin akınına uğradı.

Odunpazarı bölgesinde yer alan ve Frigya'dan günümüze Eskişehir'in 3000 yıllık ekonomi tarihine ışık tutan ETOMÜZE'yi Eskişehir'in yanı sıra Türkiye'nin dört bir yanından 40 bin kişi ziyaret etti. İlkokuldan üniversiteye kadar öğrencilerin de yoğun ilgi gösterdiği ETOMÜZE'ye 100'den fazla okul konuk oldu. ETOMÜZE'yi en çok ziyaret eden şehirler arasında İstanbul, Ankara, Bursa, İzmir, Konya, Kütahya ve Bilecik ilk sıralarda yer aldı. Salı ve Pazar günleri arasında 09:00-18:00 saatleri arasında ziyarete açık olan ETOMÜZE'yi en çok konuk olanlar ise çocuklar oldu. ETOMÜZE'yi ziyaret eden 40 bin kişinin % 60'ını ilköğretim öğrencileri oluşturdu.

ROMANYA BÜYÜKELÇİSİ SOPANDA ETOMÜZE'Yİ ZİYARET ETTİ

Bir dizi temas için Eskişehir'de bulunan Romanya'nın Ankara Büyükelçisi Gabriel Sopanda beraberindeki heyet ile Eskişehir Ticaret ve Sanayi Müzesi'ni ziyaret etti. Büyükelçi Sopanda'nın ziyaretine Eskişehir Ticaret Odası Başkanı Metin Güler, Romanya Misyon Başkan Yardımcısı Iyonel Dumıtru, Ekonomik İşler Bakan Danışmanı Cornel Diaconita ve Tepebaşı Belediye Meclis Üyesi Metin Gündoğdu da eşlik etti. Ziyarette ETOMÜZE'nin hayata geçirilme süreci hakkında Büyükelçi Sopanda'ya bilgi veren ETO Başkanı Güler, müzenin Eskişehir'in 3000 bin yıllık ekonomi tarihine mercek tuttuğunu söyledi.

ETOMÜZE'YE JAPONYA BÜYÜKELÇİSİ MİYAJİMA KONUK OLDU

Eskişehir'de bir dizi temas gerçekleştiren ve ETO Başkanı Metin Güler ile karşılıklı ticareti görüşmek için bir araya gelen Japonya'nın Ankara Büyükelçisi Akio Miyajima Eskişehir Ticaret ve Sanayi Müzesi'ni ziyaret etti. Büyükelçi Miyajima'nın ziyaretine ETO Yönetim Kurulu Üyeleri Bülent Şarlar, Emre Demir, Meclis Divan Katibi Mustafa Çekiç eşlik etti. ETOMÜZE'de sergilenen eserler hakkında geniş bilgi alan Büyükelçi Akio Miyajima, hatıra defterini de imzaladı.

BAŞKAN GÜLER'E HAYIRLI OLSUN ZİYARETLERİ

Eskişehir Ticaret Odası Başkanlığı görevine ikinci kez seçilen Metin Güler, iş ve siyaset dünyası, kamu kurumu, dernek ve sivil toplum kuruluşlarının temsilcileri tarafından ziyaret edildi. Tebrik ziyaretleri kapsamında, Eskişehir Valisi Özdemir Çakacak, Büyükşehir Belediye Başkanı Yılmaz Büyükerşen, AK Parti Eskişehir Milletvekilleri Nabi Avcı ve Emine Nur Günay, CHP Eskişehir Milletvekili Utku Çakırözer, Tepebaşı Belediye Başkanı Ahmet Ataç, Anadolu Üniversitesi Rektörü Prof. Dr. Naci Gündoğan, Eskişehir Osmangazi Üniversitesi Rektör Vekili Prof. Dr. Kemal Şenocak ETO'ya, Vali Yardımcıları Bekir Şahin Tütüncü ve Akın Ağca, İl Jandarma Alay Komutanı Uysal Ağaoğlu, Eskişehir Organize Sanayi Bölgesi Başkanı Nadir Küpeli, Eskişehir Ticaret Borsası Başkanı Ömer Zeydan, Eskişehir Sanayi Odası Başkanı Celalettin Kesikbaş konuk oldu. AK Parti Yerel Yönetimler Başkan Yardımcısı

Salih Koca, Belçika Federal Milletvekili Veli Yüksel, Bilim Sanayi ve Teknoloji İl Müdürü Muhammed Taha Güven, Tepebaşı Ziraat Odası Başkanı Süleyman Buluşan, Sivrihisar Eğitim ve Kültür Dayanışma Vakfı Naci Şakar, Bozüyük TSO Yönetim Kurulu Başkanı Buğra Levent ve Meclis Başkanı Mehmet Doğantunç, Mimarlar Odası Eskişehir Şubesi Başkanı Serdar Çavdar, Teksan Sanayi Sitesi Başkanı Ramazan Karamanlı, Türk Kızılayı Eskişehir Şubesi Başkanı Yüksel Girgin, Eskişehir Bedensel Engelliler Derneği Başkanı Rıdvan Saygı, Eskişehir Gazeteciler Cemiyeti Başkanı Yılmaz Karaca, ESOGÜ Genç Girişimciler Kulübü, Eskişehirli sanatçı Mithat Körler, Eskişehir Emlak Müşavirleri Derneği, Eskişehir Tanıtım Grubu, Toprak Mahsulleri Ofisi Müdürü Ercan Bakırtaş, İYİ Parti Eskişehir Teşkilatı, Eskişehir Yöneticiler Derneği, Eskişehir Emlak Komisyoncular Odası, Sivrihisar Sosyal Kültür Dayanışma Derneği, Eskişehir Tornacılar ve Oto Tamirciler Odası Başkanı Adnan Karamanlı, ESGİAD, Eskişehir İl Kadın Girişimciler Kurulu, Eskişehir Marangozlar ve Mobilyacılar Odası, Eskişehir Mobilyacılar Kooperatifi, Eskişehir Servisçiler Odası, Eskişehir Elektrik Mühendisleri Odası, İşkur Müdürü Hasan Yoldaş, TSE İl Müdürü İsmail Kaynarca, Ticaret ve Sanayi İl Müdürü Cemil Kürkçü,

SGK İl Müdürü Vekili İbrahim Kısa, MÜSİAD Eskişehir İl Başkanı Ayhan Arslan, Eskişehir Baro Başkanı Rıza Öztekin, Özel Anadolu Hastanesi Başhekimi Levent Bilir, Eskişehir Huzur Sevenler ve Destekleyenler Derneği Başkanı Necip Fazıl Şahin, Türk Harp Malulü Gazi Şehit Dul ve Yetimleri Derneği Eskişehir Şube Başkanı Hacı Şahin, Eskişehir Rumeli İşadamları Derneği Başkanı İbrahim Durgut, Kanatlı AVM Yönetim Kurulu Başkanı Mehmet Kanatlı ve AVM Müdürü Zehra Kutlu, CHP Odunpazarı Belediye Meclis Üyeleri, ESKİ Genel Müdürü Suat Balcı, Hacı Bektaş Veli Derneği Başkanı Cafer Onası, Bakkal ve Bayiler Odası İsmail Hakkı Ördek, Türk Telekom Eskişehir İl Müdürü İlhan Aytekin, Samsunlular Derneği Başkanı Veli Kartal, Anadolu Üniversitesi Mimarlık ve Tasarım Fakültesi Dekanı Prof. Alper Çabuk, Hacı Bektaş Veli Kültür ve Dayanışma Vakfı Başkanı İsmail Kılıç, Eskişehir Ticaret Odası Ortaokulu, Magnesit A.Ş Genel Müdürü Ekrem Bulur, ESGAZ Genel Müdürü Engin Ataman, Anemon Otel Genel Müdürü Ozan Bayar, Eskişehir Aşçılar Derneği, Garanti Bankası, Halkbank, Ziraat Bankası, Denizbank'ın bölge müdürü ve şube müdürleri ETO Başkanı Metin Güler'i ziyaret edenler arasındaydı.

ETO HEYETİNDEN TEBRİK ZİYARETLERİ

Başkan Güler ve beraberindeki ETO heyeti, şehrimizin iş dünyasının yeni seçilen temsilcilerini ziyaret ederek, işbirliği vurgusu yaptı.

Eskişehir Ticaret Odası Başkanı Metin Güler, şehrimizdeki oda ve meslek kuruluşlarının yeni başkan ve yönetimlerine tebrik ziyaretleri gerçekleştirdi. Tebrik ziyaretlerinde ETO meclis divanı ve yönetim kurulundan oluşan heyet de yer aldı. Başkan Güler, Eskişehir Sanayi Odası Başkanı Celalettin Kesikbaş, Eskişehir Organize Sanayi Bölgesi Başkanı Nadir Küpeli, Eskişehir Ticaret Borsası Başkanı Ömer Zeydan'ı ziyaret ederek yeni görevlerinde başarılar diledi. Başkan Güler ziyaretlerde Eskişehir Ticaret Odası'nın tüm kurum ve kuruluşlarla işbirliğine hazır olduğunun altını çizerek, şehrin geleceği için ortak hareket etmenin önemine dikkat çekti.

ŞEYMA SUBAŞI

×

ATASAY

ATASAY ESPARK AVM
Tel: (0222) 333 04 00

ATASAY ESKİŞEHİR MERKEZ
Tel: (0222) 233 88 46

KAPAK KONUSU

ESKİŞEHİR'İN BİLİNMEYENLERİ

Şehrimizin İlkleri

Prof. Dr. Erol Kutlu
Anadolu Üniversitesi,
İktisadi ve İdari Bilimler Fakültesi
İktisat Bölümü

Eskişehir'de sanayinin temeli tam 116 yıl önce atılmış. Berlin-Bağdat demiryolu yapımı sırasında 1894 yılında kurulan cer atölyeleri, Eskişehir'deki sanayileşmenin ilk temel taşı sayılıyor. 1926 yılında kurulan Tayyare Bakım Atölyesi, yani bugünün 1. Hava İkmal Bakım Merkezi ise, Cumhuriyet döneminin ilk sanayi tesislerinden biri. Bu atölye daha sonra, Eskişehir'in sahip olduğu olumlu özellikler nedeniyle 2. Dünya Savaşı sonrası Amerika tarafından verilen Marshall Yardımları sonucu geliştirilerek bugünkü binlerce kişinin çalıştığı 1. Hava İkmal Bakım Merkezine dönüşmüştür.

Eskişehir Cer Atölyesi
TİTE Arşivi, FK. 70, G. 23, B. 23, 2001.

Cumhuriyetimizin ilk yıllarında Eskişehir'de kurulan işletmeleri o günün koşulları altında değerlendirmek, bugünkü önemini daha iyi kavramamıza yol açacaktır. Öncelikle, 1926 yılında kurulan Tayyare Bakım Atölyesini (1. Hava İkmal Bakım Merkezi) ele alalım. Bez ve tahta kullanılarak 1926 yılında gerçekleştirilen uçak onarımlarının, 90 yılda yerini teknolojisi çok farklı jet motorlu uçaklara, daha sonra da aviyonik, yazılım, test entegrasyon ve benzeri faaliyet alanlarında karmaşık sistemlere sahip F16, F4 gibi uçakların bakım ve onarımını yapan fabrikaya bıraktığını görüyoruz. 1926 yılında kurulan ve halen Hava İkmal Bakım Merkezi olarak faaliyetini sürdüren "Tayyare Bakım Atölyesi" Eskişehir'de sanayinin hızlı büyümesinin dinamikleridir. Cumhuriyetin ilk dönemlerinde devletin kurduğu bu ve ilerde değineceğimiz diğer fabrikalar, sadece üretimle ekonomiye katkıda bulunmadı. Bu fabrikalar sosyal tesisleriyle, çalışanlarının sosyal yaşamlarıyla da şehirlerde sosyal hayatın gelişmesine katkıda bulundu.

Bu fabrikalarda yetişen çıraklar, ustalar, mühendisler, fabrikalardan ayrılarak özel sektörde faaliyet göstermeye başlayınca özel sektörün gelişmesinin yolunu açtı.

1926 yılında Eskişehir'in nüfusu (kent ve kırsal 154195 kişi) sadece

Eskişehir teyyare alayı pilot ve uçakları
Atatürk'ün İzinde Bir Ömür Böyle Geçti, THK Yayınları

> Berlin-Bağdat demiryolu yapımı sırasında 1894 yılında kurulan cer atölyeleri, Eskişehir'deki sanayileşmenin ilk temel taşı sayılıyor

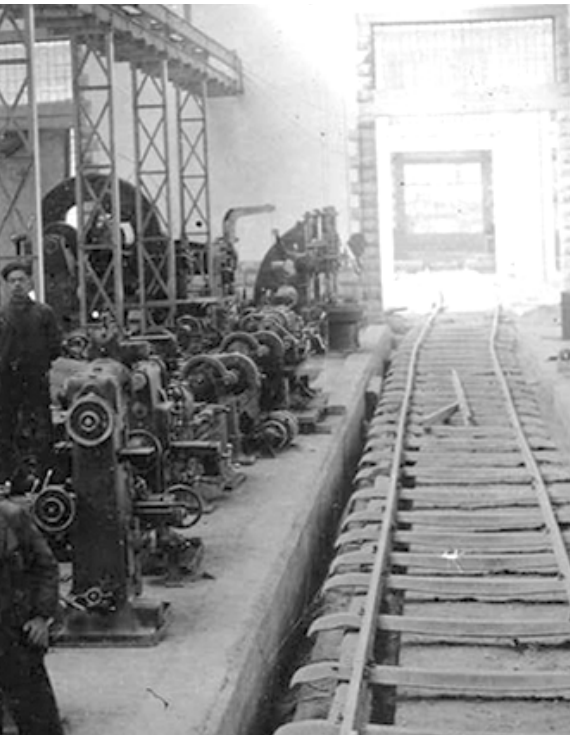

kent nüfusu ise 81556 kişidir. O günün koşullarında düzenli maaşlı iş bulmanın kısıtlı olduğu bir dönemde Tayyare Bakım Atölyesi gibi işletmelerde iş bulan kişiler düzenli maaşlı bir iş imkânı elde ediyorlardı. Bu düzenli gelir aynı zamanda Eskişehir'e her ay aktarılan ek bir satınalma gücüdür. O günün koşullarında şehirde oluşan bu ek talep yerel esnaf için müthiş bir gelir kaynağı oluşturmuştur..

1930'lar, Eskişehir sanayiine yeni kamu girişimlerinin katıldığı ve özel kesimdeki işletmelerin büyümelerini sürdürdükleri yıllardır. Bu dönemde ilin geleneksel sanayileri olan un ve kiremit-tuğla fabrikaları kapasitelerini genişleterek, ülke çapında belli büyüklüklere ulaşmışlardır. Özellikle Eskişehir'in önemli hammaddelerinden biri olan kil, ilde toprağa dayalı yatırımların yapılmasına neden olmuş ve o dönemde bu yöndeki yatırımlar artmıştır ve 1927 yılında Kılıçoğlu Kiremit Fabrikasında üretilen Marsilya tipi kiremit Türkiye'nin ilklerindendir. Bu tarihlerde kurulan Eskişehir Şeker Fabrikası da ilde şekere dayalı ürünler üreten yeni işletmelerin kurulmasına yol açmış, bir yandan da bünyesindeki makina fabrikasında nitelikli iş gücü yetişmesini sağlayarak Eskişehir ekonomisine katkıda bulunmuştur. Yine burada özellikle vurgulanması gereken bu işletmelerin o dönemde Eskişehir istihdamına katkılarıdır. 85 bin civarında bir kent nüfusunun olduğu dönemde yukarıda kronolojisini verdiğimiz işletmelerde çalışan yüzlerce kişinin ve bunların aileleri, yaratılan gelir gibi bir çok unsur, 1930'lu yıllar için gerçekten Eskişehir açısından devletin sağladığı imkanlar göz ardı edilemeyecek kadar önemlidir. Bu dönemin temel bir özelliği ise, genelde sanayi işletmelerinin büyük bir kısmının devlet kanalıyla yapılmasıdır. Özel sektör yeni yeni devlet destekleriyle işletme açma aşamasında iken, önemli kamu yatırımlarının Eskişehir'de açılması dikkate değerdir.

Kiremit kurutma salıncağı
Kılıçoğlu Kiremit fabrikası

> 1927 yılında üretilen Marsilya tipi kiremit Türkiye'nin ilklerindendir

Atatürk'ün direktifleriyle, Eskişehir Şeker Fabrikası bünyesinde 1938'de ilk olarak ispirto üretilmek için alkol fabrikası kurulmuştur. İspirtonun bugün fazla bir önemi yok, ancak 1930'lu ve 1940'lı yıllar ve sonrası için İspirtoda biraz abartılı olabilir ama enerji açısından bir doğal gaz ayarında olduğu iddia edilebilir. Isınma, aydınlanma, dezenfektan gibi birçok işlevi üstlenen ispirto zamanın çok önemli bir maddesiydi. Zamanla ispirtoya olan talebin gün geçtikçe azalması sonrasında etil alkol üretimine yönelmiş ve fabrika kısa sürede bu alanda kendisini kanıtlamıştır.

1933 yılında kurulan Şeker Fabrikası ve 1938 yılında şeker fabrikası bünyesinde kurulan İspirto Fabrikası da Tayyare Bakım Atölyesi (1. Hava İkmal Bakım Merkezi) gibi günümüzde Eskişehir için önemini sürdürmekte ve hala kentin önemli istihdam merkezleri olarak binlerce Eskişehirliye iş imkânı sunmaya devam etmektedir. Yine1928 yılında devletleştirilip, Türkiye'nin ilkleri arasına giren Cer Atölyeleri, bugün TÜLOMSAŞ olarak Eskişehir'in diğer önemli kamu kuruluşları arasında yer almaktadır. Eskişehir'de TÜLOMSAŞ çatısı altında 6 büyük fabrika var. (1) Lokomotif, (2) Vagon, (3) Motor, (4) Elektrik motorları (5), Dişli takımı ve (6) Döküm fabrikaları. Çelik konstrüksiyon, bakım ve yardımcı üretim tesisleri ayrı... Özellikle Bu kuruluşların dönemi itibariyle Eskişehir insanına sunduğu istihdam ve

CA
30.18.1 - 2.108.22.11

T. C.
BAŞBAKANLIK
MUAMELÂT UMUM MÜDÜRLÜĞÜ
Kararlar Müdürlüğü
Karar sayısı
3

T. C.
BAŞBAKANLIK
CUMHURİYET ARŞİVİ

Karar

2418

Sınaî, iktisadî ve ticarî işlemler yapmak ve bu iş için gerekli fabrika ve imalâthaneler kurmak, işletmelerinin muhtaç oldukları iptidaî maddeleri sağlamak, yapılmış mallarını satmak ve ithalât ve ihracat eşyasını toptan ve perakende alıp satmak amacı ile merkezî Eskişehir olmak üzere 25 yıl süre ve 500.000 Türk lirası sermaye ile kurulmasına başlanan " Çifkurt Ticaret ve sanayi Türk Anonim Ortaklığı'nın Ticaret Bakanlığının 28/3/-1945 tarihli ve 4/2185 sayılı yazısiyle gönderilen ilişik esas sözleşmesi ve sermayenin dörtte birinin tedarik olunduğunu gösteren banka mektubu Bakanlar Kurulunca 4/4/1945 tarihinde incelenerek Ticaret Kanununun 280 inci maddesine göre, adı geçen ortaklığın kurulmasına izin verilmesi kararlaştırılmıştır.

CUMHURBAŞKANI

İsmet İnönü

Başb. | Ad. B. | M. M. B. | Da. B. | Ha. B.

Ma. B. | Mf. B. | Na. B. | İk. B. | S. İ. M. B.

G. İ. B. | Zr. B. | Mü. B. | Ti. B.

Kurtuluş ve Aydınlanma Eskişehir arşiv belgeleriyle - 2009

Eskişehir Yalaman Adası Un Fabrikası
Eski Bir Şehrin Hikayesi / Doç. Dr. Zafer Koylu - 2015

bu istihdama bağlı satın alma gücünün yarattığı talep ile talebe bağlı olarak esnafa yaratılan gelir zinciri çok çok iyi incelendiğinde Eskişehir kamu yatırımlarının faydalarından yararlanan önemli iller arasında yer almaktadır. Bu gün TÜLOMSAŞ'ta 1800 kişi istihdam edilmektedir.

1950'li yıllarda metal sanayi (soba ve kuzine) Eskişehir'de hızla gelişti (Bu gelişimde göçmenlerin katkısı oldukça fazladır). Devamında Eskişehir çimento fabrikası ve basma fabrikası Eskişehir için önemli gelişmelerdi. Sonrasında özel sektör yatırımlarında kayda değer artış görülmeye başlandı. Örneğin bugün Türkiye'nin önemli kuruluşu olan Eti Bisküvi fabrikası 1961 yılında açıldı. Bu kronolojik sıralamada bazıları Türkiye için bazıları da Eskişehir için ilk olarak kurulan işletmelerdir ve kuruluşundan günümüze hem ülkemize hem de şehrimize değer katmış ve katmaya devam etmektedirler. Eskişehir'in ülkemizin önemli bir sanayi kentine dönüşmesinin mihenk taşlarıdır.

> Eskişehir hem pazara yakınlık, hem altyapı hem de ulaşım avantajlarını değerlendirdi

Eskişehir'de 1960-1980 arası planlı kalkınma süreci izleyen Türkiye'de birçok il gibi kamusal yatırım alamadığı bir dönem geçirmiştir. Özellikle Dünya Ekonomisinde yaşanan petrol krizleri ve bunun ekonomik kriz olarak Türkiye'ye yansımasına bağlı olarak geçen 20 yıla yakın zor bir süreç sonrası, özellikle 1980 sonrası sanayileşme stratejisini değiştiren Türkiye'ye en hızlı ayak uyduran şehirlerden ilki yine Eskişehir olmuştur. Bu dönemde Eskişehir'in aldığı en kayda değer özel yatırımın Arçelik olduğunu da belirtmek gerekir.

1980 sonrası Türkiye'nin temel kalkınma stratejisi İhracata Dayalı Kalkınmadır. Yani dışa dönük kalkınma modeli benimsenmiştir. İthal İkameci Kalkınma Stratejisi terkedilmiştir. Bu dönemde daha çok iç talebin karşılanmasından çok dışa yönelik üretim teşvik edilmiştir. İşte bu aşamada Eskişehir hem pazara yakınlık, hem altyapı hem de ulaşım avantajlarını değerlendirerek sanayileşmesini benimsenen kalkınma modeline adapte etmeyi başarmıştır. Bunun da ödülü olarak önemli yatırımlar Eskişehir'e gelmiştir. Beyaz eşya, toprak sanayi, makine ve metal, hazır giyim sanayilerinde hızlı bir gelişim yaşandı. İnönü ilçemize Koç Holding Kamyon ve Aktarma Organları Fabrikasını açtı. TUSAŞ Uçak Motor Fabrikası kuruldu. 1990'lı yıllarda Alp Havacılık ve Paşabahçe fabrikalarını açtı. Bu işletmelerin üretimlerinin büyük bir oranının dışarıya ihraç edildiği göz ardı edilmemelidir.

Bu süreçte, yerli yatırımcılardan Sarar, Kanatlı ve Kılıçoğlu grupları yatırımlarını büyüttü. Eskişehir'de bugün 600'e yakın küçüklü büyüklü işletme'de yaklaşık 40000 kişilik bir istihdam yaratılıyor. İmalat sanayinde böyle bir rakam önemlidir ve kente yarattığı satın alma gücü birçok gelirin oluşumu ve yatırımların kaynağını oluşturduğu bilinmektedir. Bu açıdan temelleri cumhuriyete dayanan işletmelerimiz ve onların yarattığı dışsallıklarla kurulan diğer kamu ve özel işletmeler şehrimiz için çok önemli değerlerdir. Bu değerlerin yaşatılması için bu işletmelerin ürünlerinin de sahiplenilmesi Eskişehirlilerin görevi olmalıdır.

Kırım'dan gelen göçmenlerin yerleştiği Muttalıp Caddesi
Bir Zamanlar Eskişehir / Perihan Sarıöz - 1997

Eskişehir'in Bilinmeyenleri

Metin Güler
Eskişehir Ticaret Odası Başkanı

Bulunduğu coğrafi konum itibarıyla ticaret yollarının kesişme noktasında olan Eskişehir, tarihin hemen her döneminde ilkleri yaşayan ve yapan kent olmuştur. Çok daha gerilere gitmeden Osmanlı'dan günümüze bu süreçte ortaya çıkan önemli gelişmelerden bazılarını hatırlatmak isterim.

İlk Hutbe, İlk Vergi, İlk Kanun

Osmanlı Devleti'nin bağımsızlığını ve kuruluşunu simgeleyen Osman Bey'in kendi adına okutturduğu ilk Hutbe Karacaşehir' deki camii de okunmuştur. Devlet bu süreçten sonra, Karacaşehir'deki kurulu olan pazaryerine de ilk vergi uygulamasını getirmiştir. Böylece yeni kurulan devlet ilk kanunu da Karacaşehir/Eskişehir'de çıkarmıştır.

Haydarpaşa'dan Sonra En Güzel İstasyon

Haydarpaşa-Eskişehir arasında demiryolu 18 Haziran 1892'de işletmeye açılmıştır. Bu dönemde Eskişehir İstasyonu, İstanbul ile Eskişehir arasında var olan istasyonların Haydarpaşa'dan sonra en gelişmişi ve büyüğüdür. 1895 yılına gelindiğinde çevresinde yer alan bugünkü Ankara, Konya, Kütahya ve Karahisar(Afyon) gibi merkezlerden çok daha gelişmiş, düzenli ve işlek bir şehirdir.

> "Demografik değişimin asıl nedeni 1828-29 Osmanlı-Rus Savaşı'ndan itibaren Kafkaslar ve Balkanlardan gelen göçlerdir"

Kolera Salgını ve Karantina Uygulaması

Nüfus artışı, sağlıksız koşullar, halkın korunma tedbirlerine dikkat etmemesi nedeniyle, 1893 yılında bütün ülkede görülen kolera salgını Eski-

> "Haydarpaşa-Eskişehir arasında demiryolu 18 Haziran 1892'de işletmeye açılmıştır. Bu dönemde Eskişehir İstasyonu, İstanbul ile Eskişehir arasında var olan istasyonların Haydarpaşa'dan sonra en gelişmişi ve büyüğüdür"

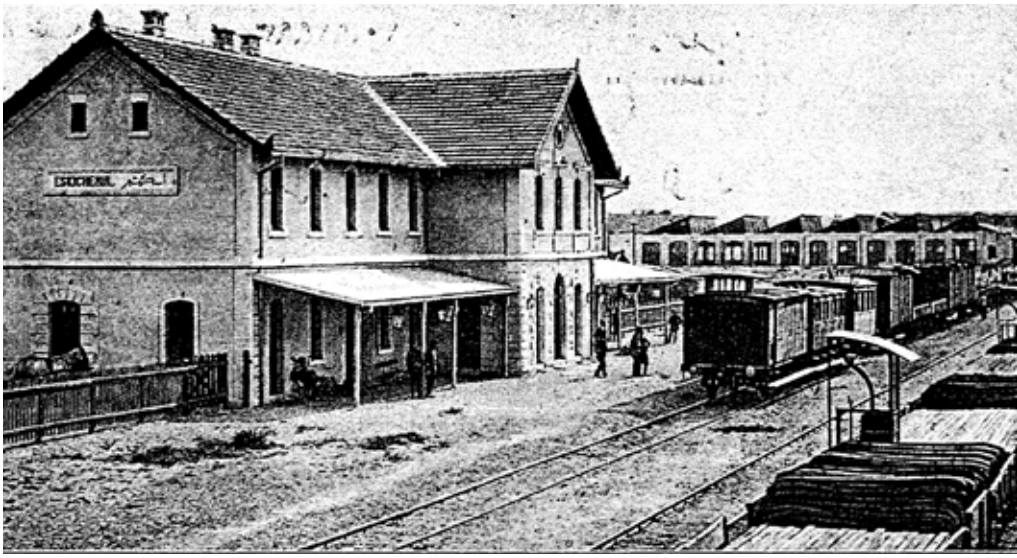

Eskişehir'in ilk istasyon binası
Bir Zamanlar Eskişehir / Perihan Sarıöz - 1997

şehir'de de kendini hissettirmiştir. Eskişehir'e tayin edilen Bronkovski Paşa ve Dr. Rasim Efendi hastalığı tedavi ve halkı bilinçlendirmek için yoğun çaba sarfetmişler, ancak başarılı olamamışlardır. Hastalık nedeniyle ölü sayısının artması ve salgının engellenememesi üzerine İstanbul Hükümeti tarafından Eskişehir'e küçük çaplı karantina uygulanmaya başlanmıştır. İlk aşamada Eskişehir'e yapılan posta ve tren seferleri durdurulmuş, sonra kente giriş ve çıkışlar kontrollü bir hale getirilmiştir. Benzer bir kolera salgını da Dünya Savaşı yıllarında da yaşanmış ve bu süreçte sadece kent merkezi değil Sivrihisar ve köyleri de etkilenmiştir.

Göçmenlerin Oluşturduğu Mahalle ve Köyler

Eskişehir'in demografik yapısı 1831 tarihli ilk nüfus sayımından itibaren sürekli değişmiştir. Bu süreç, hem nüfusun sayısal mevcudunda artış, hem de nüfusun bileşenleri açısından etnik ve kültürel farklılaşma şeklinde olmuştur. Demografik değişimin asıl nedeni 1828-29 Osmanlı-Rus Savaşı'ndan itibaren Kafkaslar ve Balkanlardan gelen göçlerdir. Osmanlı-Rus Savaşı sonrası Tuna Boylarında yaşayan Tatar Kabileleri Çifteler çiftliğine yerleştirilmişlerdir. Kırım Savaşı sonrası Tatar ve Çerkez göçü yoğunluk kazanmış ve Eskişehir'de yeni yerleşim alanları açılmıştır. Bu dönemde gelen Kırım göçmenleri; Karaçoban, Gökçeoğlu, Çardakbaşı, Aksaklı, Arapkuyusu, Kalkanlı, İkipınar köylerine yerleştirilirken, Çerkezler Akpınar, Çerkez Kartal, Çerkez Çukurhisar, Feyziabat, Hüsnüabat, İmişehir, Musaözü, Nemli, Gökçekısık, Oklubalı köylerinde iskan edilmiştir. Eskişehir buna benzer başka bir göç dalgasını da 93 Harbinden(1877-78 Osmanlı-Rus Savaşı) sonra yaşamıştır. Ancak bu da son olmamış, bundan sonra da bölgeye göçler sonucu yerleştirilenler olmuştur. İhsaniye ve Akçaalan mahalleleri, Kızılinler, Hamidiye, Bağçiçek, Ağaçpınarı, Taşköprü, Selimiye köyleri Rumeli göçmenlerince kurulmuştur.
Eskişehir'e yönelen göç akımının Kurtuluş Savaşı ve sonrasında da devam ettiği görülmüştür. Bu kadar yüksek oranda göç almasına rağmen, nüfusunda büyük artışlar görülmemesinin temel nedeni ise, büyük kentlere göç vermesidir.

Mihalıççık ve Sivrhisar'ın Eskişehir'e bağlanması

Birinci Dünya Savaşı yıllarında bir sancak merkezi'ne dönüştürülmesi planlanan Eskişehir'e Ankara vilayeti sınırları içerisinde bulunan 1 Nahiye ve 65 Köyüyle Mihalıççık ve 2 Nahiye ve 96 Köyüyle Sivrihisar'ın bağlanması kararlaştırılmıştır. Ankara vilayeti bu duruma itiraz etse de Hükümet bu itirazları dikkate almamıştır.

Padişahın ve Hükümetin geçici olarak İstanbul'dan Eskişehir'e taşınması

Birinci Dünya Savaşı'nın Çanakkale Muharebeleri sırasında İtilaf Devletleri'nin Çanakkale boğazlarını geçip, İstanbul'u işgal etme olasılığına karşı, Padişahın ve Hükümetin geçici olarak İstanbul'dan Eskişehir'e taşınması düşünülmüştür. Padişah ve yakın çevresi için uygun yerler bulmak için saraydan bazı görevliler Eskişehir'e gönderildi. Burada uygun konutlar hazırlandı. Ancak Çanakkale Savaşı'nın kazanılması üzerine bu girişime gerek kalmadı.

17 Mayıs 1919: Odunpazarı Meydanı'nda İşgalleri Protesto Mitingi

15 Mayıs 1919'da İzmir'in yunanlılar tarafından işgali tüm yurtta derin bir üzüntü yaratmış ülkenin bir çok bölgesinde işgalleri protesto mitingleri yapılmıştır. Eskişehir'de de 17 Mayıs 1919'da Odunpazarı Meydanı'nda yaklaşık on bin kişinin katıldığı bir miting gerçekleştirilmiştir. Mitingden sonra matem işareti olarak yirmi dört saat dükkanlar kapatılmış, gerekli yerlere protesto telgrafları çekilmiştir.

Eskişehir'den Hatice ve Azize isimli iki Kadının İşgalleri Protesto Telgrafı

Mustafa Kemal Paşa'nın Havza Genelgesi(28 Mayıs 1919) sonrasında tüm yurtta işgalleri protesto mitingleri ve ilgili yerlere telgraflar çekilmesinde yoğun artış gözlenmiştir. Bu süreçte Eskişehir'den çekilen bir telgraf ayrı bir öneme sahiptir. Nitekim bu telgraf tüm Eskişehirli kadınlar adına Hatice ve Azize adli iki kadın tarafından çekilmiştir. Telgrafta Urfa, Antep ve Maraş gibi illerin işgaliyle birlikte İzmir'in de Yunanlılarca işgalinin halkı büyük bir üzüntü içinde bıraktığını belirterek durumu padişahın bilgisine sunmuşlardır. Hatice ve Azize hanımların yaptıkları, dönemin şartları içerisinde çok önemlidir. Bu vatansever kadınlar, kadını erkeğe bağımlılığı, tutsaklığı ve genelleşmiş yaygın bir itaatin devam ettiği bir süreçte , belki de o kaotik dönemde belki de bir çok erkeğin dahi cesaret edemeyeceği bir işi Eskişehirli kadınlar adına kendi isimlerini de çekinmeden yazarak gerçekleştirmiştir.

Kadınıyla, erkeğiyle, genciyle ve yaşlısıyla Eskişehir'deki bu bilinç ve işgallere olan tepki kurtuluşa olan umudu artırmış ve Kuvayı Milliye'nin oluşturulmasına zemin hazırlamıştır.

Milli Mücadele'nin İlk Faili Meçhulü: Eskişehir Mutasarrıfı Hilmi Bey'in Öldürülmesi

Milli Mücadele sürecinde Anadolu'daki birçok kentin yöneticisi Kuvayı Milliye ile İstanbul Hükümeti arasında kaldı. Büyük bir kısmı çok kısa sürede var olan durumu kavrayıp Millicilerin yanına geçerken, çok azı İstanbul yanlısı tutumunu

son ana kadar sürdürdü. Bunlardan biri de Eskişehir Mutasarrıfı Hilmi Bey'di. Dördüncü Damat Ferit Kabinesi döneminde Eskişehir'e Mutasarrıf atanan Hilmi Bey, ateşli bir Kuvayı Milliye muhalifiydi. Mondros Mütarekesi sonrasında İngilizler demiryolu hattı güzergâhını işgale başlayınca, Eskişehir'de stratejik önemi nedeniyle işgal edildi. Mutasarrıf Hilmi Bey, bu süreçte gerek kentte yeni kurulmaya çalışılan 5. Kolordu ve onun komutanı Kiraz Hamdi Paşa, gerekse bölgedeki İtilaf Kuvvetleri komutanı ile Kuvayı Milliye'ye karşı işbirliği yaptı. Kentteki Kuvayı Milliye örgütlenmesini engelleyebilmek için yetkisini aşarak sıkıyönetim bile ilan eden Mutasarrıf Hilmi Bey, 4 Ekim 1919'da öğle yemeği için evine giderken öldürüldü. Hükümet olayın soruşturulması için Adliye ve Mülkiye Müfettişleri görevlendirdi. Bölgedeki Kuvayı Milliye Komutanlığı ve Heyet-i Temsiliye de var olan durumu eleştirdi. Ancak, yapılan araştırmalara rağmen cinayetin faili belirlenemedi.

Sivas Kongresi'nin Maddi Yükü Büyük Oranda Eskişehir Delegelerince Karşılandı

Eskişehir adına Sivas'a giden bu delegelerden Bayraktarzade Hüseyin Bey 10 Eylül 1335/1919 Çarşamba günü, Sivas Kongresi'nin yedinci genel toplantısının ikinci celsesinde bütçe ve para sorunu görüşülürken söz alarak: " Hüseyin Bey (Eskişehir) - Efendim beyânname ve nizamnamemizin masarif-i tab'iyesine medar olmak üzere iki yüz lira takdim ediyorum, lütfen kabulünü rica ederim. (parayı Reis Paşa'ya takdim etti ve alkışlarla kabul edildi).

Kongre kararlarının basım masrafları için bağışlanan 200 Lira diğer delegeler tarafından da takdirle karşılandı. Yine aynı Hüseyin Bey, 11 Eylül 1335/1919 Perşembe günü sekizinci genel toplantı da bütçe sorunu görüşülürken, ekonomik bir sıkıntı anında büyük bir maddi destek de bulundu. Bu Mustafa Kemal Paşa ve Rauf Bey'in yaptığı nakdi bağışlar dışında, Eskişehir delegesi Bayraktarzade Hüseyin Bey'in, Heyet-i Temsiliye'nin resmi masraflarında kullanılmak üzere bağışladığı bu 1000 Lira; olağanüstü bir dönemde, oldukça güç şartlar ve maddi olanaksızlıklar içinde toplanan Sivas Kongresi'nin masraflarını büyük ölçüde karşıladı.

Eskişehir adının Ensariye (Yardım Eden) Olarak Değiştirilmesi Teklifi

İkinci İnönü Muharebesi'nin kazanılmasından sonra, 2 Nisan 1337/1921 tarihinde Antalya Milletvekili Rasih Efendi Büyük Millet Meclisi Başkanlığına " Eskişehir adının Ensariye olarak değiştirilmesi" şeklinde bir kanun teklifi sunmuştur. BBM ye sunduğu dilekçede Rasih Efendi, "... Eskişehir'in Milli Mücadele'nin başlangıcında İngiliz işgal kuvvetlerine gösterdiği direnç, sonrasında Yunanlılarla yapılan mücadelede mali ve bedenen yaptıkları yardımlar ve hizmetler nedeniyle, Eskişehir Livası ahalisi asrımızda İslamın Ensarı niteliğine uygun bir haleti ruhiye göstermişlerdir. Bu nedenle Eskişehir adının bir tarihi hatıra olarak Ensariye olarak değiştirilmesinin kabulünü arz ederim..." diyerek aynı günkü oturumda acele görüşülmesini teklif etmiştir.

Ancak bu teklife Eskişehir Mebusu Abdullah Azmi Efendi şu cevabı vermiştir:
"... Eskişehir hakkında gösterdiğiniz teveccühe Eskişehir milletvekili ve bir Eskişehirli olarak teşekkür ederim. Eskişehir adı ilelebet tarihte altın kalemle yazılmıştır ve böyle devam edecektir. Eskişehir'in adının böyle altın kalemle yazılmasını ve bu şekilde devamını bendeniz arzu ediyorum. Eğer arkadaşım takrirlerini geri alırsa teşekkürlerimi memleketim namına arz ederim..."
Bu teklifin geri alınması ile Eskişehir ismi korunmuştur.

Eskişehir'de Sıtma Mücadelesi ve Bataklıları Kurutma Çalışmaları Cumhuriyet döneminde Eskişehir'de gerçekleştirilen önemli işlerden biri de, büyük sıtma salgınlarına yol açan Bataklıkların kurutulmasıdır. Dönem içindeki bataklılar şunlardır: Çifteler civarında Kurdini, Kumarcı Adası Bataklıları ile 20 kilometre uzunluğunda Alikan Bataklıları; Beylikahır gölleri ile bu bölgede dağınık vaziyetteki göletler, Şehir merkezi ve civarında İnönü Sarısuyu üzerinde Sazova ve Sakarya Sarısuyu üzerindeki çeşitli bataklıklar. Bunlardan, Kurdini ve Kumarcı Adası bataklılarından 1200 hektarlık arazi ile 300 hektar genişlikteki Beylikahır göleti de kurutulmuştur.

Aziziye Pınarbaşı suyunun oluşturduğu bataklık uzunluğu 3500metre, genişliği 3 metre, derinliği 70cm olan bir kanal inşa edilerek arazi ıslah edilmiştir.

Islah edilen bir başka arazi Kumarcı bataklığıdır. Buraya yapılan kumarcı kanalı 20.000 dönüm araziyi su altından kurtarmıştır. Kurtarılan köyler ise şunlardır; Sait Halim Paşa, Abbas Halim Paşa, Mamure, Belpınarı, Eminekin, Körhasan, Çifteler. Daha önce bu yörelerde Sıtma % 80 - % 90'lar civarındayken, bataklıkların kurutulmasıyla % 10'lar civarına indirilmiştir.

1933 yılında yapılan Gerenli, Kör Hasan Kanalı ile 10 000 dönümlük arazi su altından, Gerenli, Kör Hasan, Amak, Yaralı köyleri sıtmanın kahrından kurtarılmıştır. Osmaniye, Karakamış, Bağçiçek, İnönü, Yaralı, Türkmen Mecidiye, Sarıköy kanalları da binlerce dönümlük araziyi ıslah etmiş, çevresinde bulunan köyleri sıtmanın şiddetli saldırısından korumuştur.

1935 yılında Çukurhisar ile Eskişehir arasında yer alan ve İstanbul demiryolu ile İnönü şosesi arasındaki 4 000 dönümlük bir sahayı kaplayan Sazova Bataklığının kurutulmasına girişilmiştir.

Bataklıkların kurutulmasıyla Eskişehir'de sıtma hastalığı kader olmaktan çıkarılmıştır.

Eskişehir'in Unutulan Çarşıları

Çarşı, satıcıların mallarını satmak, tüketicilerin ise ihtiyaçlarını karşılamak için geldikleri genellikle şehir merkezlerine kurulan alışveriş mekanlarıdır. Osmanlı'nın son dönemleri ve erken Cumhuriyet dönemlerinde Eskişehir'de aynı işleri yapan esnafların bir arada oldukları çarşılar vardır. Bu gün adları ve yerleri unutulmuş olan çarşılar şunlardır:

Haffaflar(Ayakkabıcılar) Çarşısı,
Uzun Çarşı,
Mermer Çarşısı,
Demirciler Çarşısı,
Keçeciler Çarşısı,
Debbağhane Çarşısı,
Mısır Çarşısı,
Mobilyacılar Çarşısı,
Manifaturacılar Çarşısı,
Kuyumcular Çarşısı.

Eskişehir'de Yapılan İlk Eğitim Ucağı : MMV-I

1925 yılında Eskişehir'de Hava Okulu kurulmuştur. 1928 yılından itibaren de, havacılığın diğer ihtisas branşlarına ait elemanlar ihtiyaç duyuldukça birer birer kurulan okullarda yetiştirilmeye başlandı ve bunlar Eskişehir'de toplandı. Aynı yıl astsubaylardan da pilot yetiştirilmeye başlandı. 1930 yılında Fransa'da eğitimlerini tamamlayan ilk uçak mühendislerimiz yurda dönmeye başlamıştır. Bunların içinde uçak gövde yapımı ile ilgilenen Selahattin Reşit (Alan) bey Eskişehir Tayyare Fabrikasında işe başlamıştır. Ancak o zamanki kadrolarda uçak gövde teknisyenlerine, aerodinamikçilere, statikçilere, uçak ressamlarına, imalat metod mühendislerine yer verilmemiştir. Gerekli aerodinamik nitelikleri test edecek rüzgar tüneli de yoktur. Selahattin Bey Türkiye'de uçak yapabileceğini ispatlamak için ortaya atılır. Selahattin Alan Eskişehir Tayyare Fabrikasında görevli bulunduğu sırada kendi inisiyatifi ile MMV-I (Müdafaa-i Milliye Vekaleti-I) kodlu eğitim ve keşif uçağı projesini hazırlar. Fabrikanın marangoz atölyesi usta başlarından Mehmet ile birlikte küçük bir imalat ekibi kurup prototip imalatına başlar. Yapılan eğitim uçağı MMV-I olarak adlandırılmıştır. Uçak yapılan denemelerde başarılı manevralar gerçekleştirmiştir. Havada 2,5 saat kalan ve 220 km/saat hıza ulaşan iki kişilik uçağın uçuş tecrübeleri 1932 ekim ayında başarı ile sonuçlanmıştır. Ancak Milli Müdafaa Vekaletinden gerekli destek görülmediğinden prototip olarak kalmış, Selahattin Bey'de Eskişehir Tayyare Fabrikasından istifa ederek ayrılmak zorunda kalmıştır.

Hamamyolu Caddesi'nde Manifaturacılar Çarşısı ve Pazaryeri

Eskişehir'de Simens Telefon, Telsiz, Telgraf Fabrikası

Milli Savunma Bakanlığı'ndan (Milli Müdafaa Vekaleti'nden) 18 Haziran 1931 tarihinde Başbakanlığa (Başvekalete) gönderilen yazıdan anlaşıldığına göre; Telefon, Telgraf, Telsiz ve buna benzer makineleri üretmek üzere Simens Şirketi tarafından Eskişehir'de kurulan fabrikanın işsizlik nedeniyle üretimin durdurulmasına ve tesisatın sökülerek yurt dışına çıkarılmasına şirketçe karar verilmiştir. Bu durum üzerine Milli Savunma Bakanlığı, belirtilen tarih ve 1955/877 numaralı yazıyla bunun ordu namına satın alınıp, ordu ihtiyaçlarının karşılanmasında kullanılması önerilmiştir. Ayrıca yazının devamında işletilmeye hazır bu fabrikanın sökülmesine izin verilmeyerek, Ordu namına alınmasının Genelkurmay tarafından da talep edildiği bildirilmiştir. Hatta fabrikanın fen memurları ve konunun uzmanları tarafından incelenerek alınan rapora göre memleket ve ordumuzun çok ihtiyaç duyduğu bu fabrikanın uygun şartlarla ve 100 000 lira gibi maliyet fiyatından çok daha ucuza alınabileceği belirtilmiştir.

Milli Savunma Bakanlığı'nın bu talebi, Bakanlar Kurulu'nun 9 Temmuz 1931 tarihli toplantısında 100 lira karşılığında belirlenen şartlarda alınması onaylanmış, Alınan karar, Bakanlar Kurulu üyeleri ve Cumhurbaşkanı Mustafa Kemal'in imzasıyla yayınlanmıştır.

CA
30.18.1 - 2.21.50.8

T. C.
BAŞVEKÂLET
Muamelât Müdürlüğü
Şube :
Sayı :

KARARNAME

Millî Müdafa Vekâletinden yazılan I8/6/93I tarih ve I955/877 numaralı tezkerede; Telefon, Telgıraf, Telsiz telgıraf ve buna mümasil makinaları imal etmek üzre simens şirketi tarafından Eskişehirde tesi edilen fabrıkanın işsizlik dolayisiyle tatiline ve tesisatının sökülüp harice götürülmesine şirketçe karar verilmesi üzerine fabrıkanın satın alınarak ordu ihtiyacının bu vasıta ile temininin düşünüldüğü ve memleket dahilinde kurulan ve işlemeye muhayya bir halde bulunan bu fabrıkanın sökülmesine meydan verilmiyerek mezkûr tesisatın ordu namına mübayaasının Büyük Erkânı harbiyece de matlup olduğu vihetle vaziyetin fen memuru ve mutahassıslar marifetiyle mahallinde tetkik ettirildiği ve alınan rapora nazaran memleketimizin ve ordumuzun çok muhtaç bulunduğu böyle bir fabrıkanın müsait şeraitle ve yüz bin xx lira gibi maliyet fiyatından çok dün bir bedelle alınması mümkün olabileceğinden mezkûr fabrıkanın I00,000 liraya mübayaası ve 929 senesinde tahsisat mevcut olmaması hasebiyle mübayaa muamelesinin bu xx sene ve bedellerinin 932,933,934 senelerinde müsavi taksitlerle tediyesi hususunda bir karar ittihazı teklif olunmuş ve Maliye Vekâletinden yazılan 2/7/93I tarih ve I09I/494 numaralı mütaleanamede de ;yalnız askerî noktai nazardan alınması derpiş edilebilecek olan işbu xx fabrıkanın M. Müdafa Vekâleti bütçesindeki fasıl tahsisatı müsait x olduğu taktirde alınmasının ve bu baptaki lüzum ve zaruretin İcra x Vekilleri Heyetince tezekkür ve bir karara raptı bildirilmiştir .

Kurtuluş ve Aydınlanma Eskişehir arşiv belgeleriyle - 2009

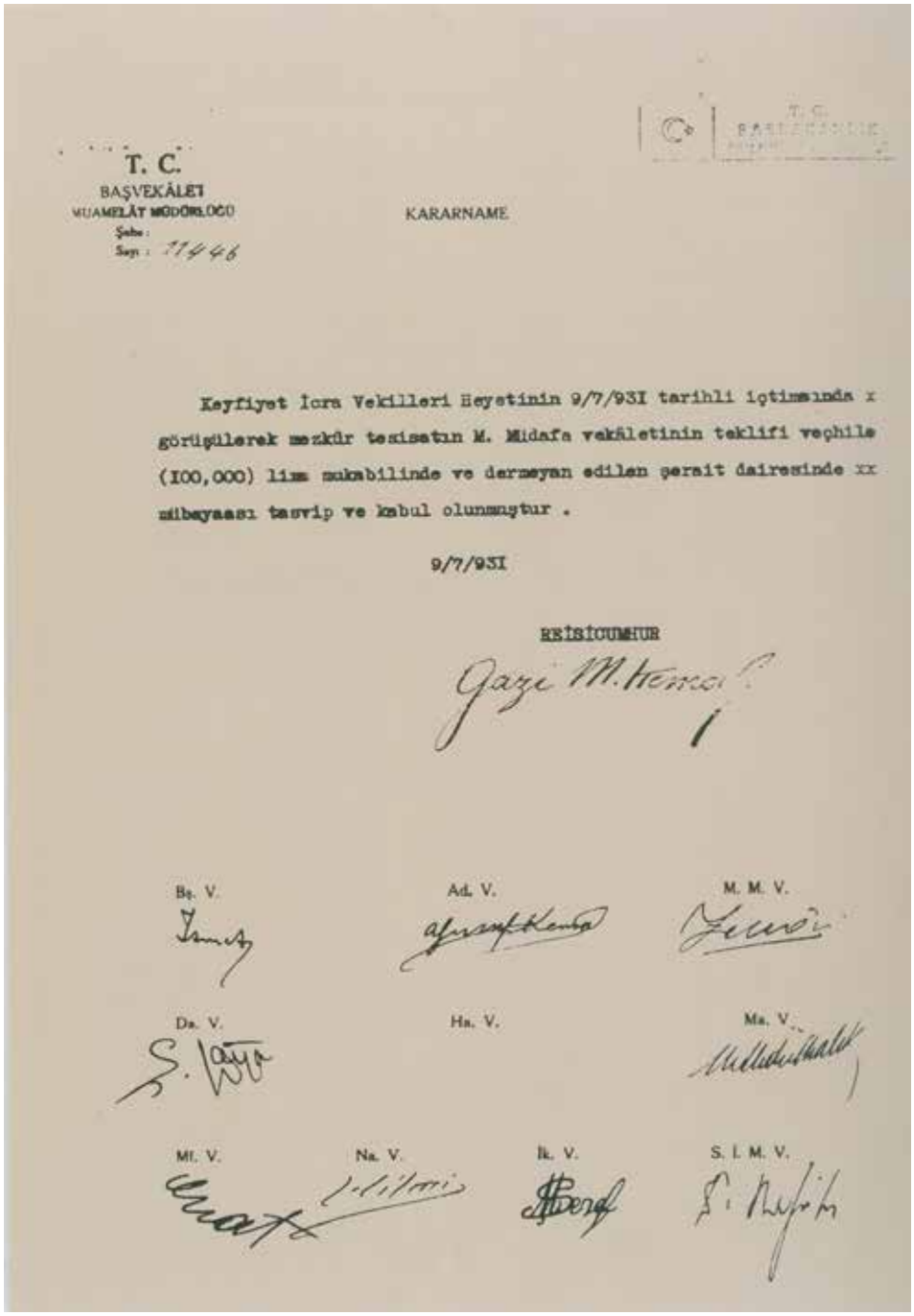

T. C.
BAŞVEKÂLET
MUAMELÂT MÜDÜRLÜĞÜ
Şube :
Sayı : 17446

KARARNAME

Keyfiyet İcra Vekilleri Heyetinin 9/7/931 tarihli içtimaında x görüşülerek mezkûr tesisatın M. Müdafa vekâletinin teklifi veçhile (100,000) lira mukabilinde ve derseyan edilen şerait dairesinde xx mübayaası tasvip ve kabul olunmuştur .

9/7/931

REİSİCUMHUR

Gazi M. Kemal

Bş. V. Ad. V. M. M. V.

Da. V. Ha. V. Ma. V.

Mf. V. Na. V. İk. V. S. İ. M. V.

Kurtuluş ve Aydınlanma Eskişehir arşiv belgeleriyle - 2009

Kaynaklar

Zafer Koylu, Esaretten Özgürlüğe 423 Gün, Eskişehir Ticaret Odası Yayınları, Şehir ve Kültür-2, (3. Basım), Eskişehir 2015.

Zafer Koylu-Melis Birgün, Eski Bir Şehrin Hikayesi, Eskişehir Ticaret Odası Yayınları, Şehir ve Kültür-8, Eskişehir 2015.

Zafer Koylu, "XX. Yüzyılın Başlarında Eskişehir", Atatürk Araştırma Merkezi Dergisi, c. XXIV, Temmuz 2008, Sayı: 71

Zafer Koylu, "Eskişehir Mutasarrıfı Hilmi Bey'in Öldürülmesi" Ankara Üniversitesi Türk İnkılâp Tarihi Enstitüsü Atatürk Yolu Dergisi, S 46, Güz 2010.

Cezmi Karasu, Tuğçe M. Sakarya, Oktay Berber. Osmangazi, İlkler ve Karacahisar, Eskişehir Odunpazarı Belediyesi Kültür Yayınları 2010.

M. Şinasi Acar, Eskişehir, Zaman, Mekan, İnsan, Eskişehir Ticaret Odası Yayınları No: 23, Eskişehir: 2009.

Ayla Efe, "Eskişehir'in Demografik Yapısında Değişim: 1831'den 1927'ye" Kurtuluş ve Aydınlanma Eskişehir, Anadolu Üniversitesi , Ankara: 2009.

Osman Köksal, "Birinci Dünya Savaşı Sırasında Devlet Merkezinin Eskişehir'e Taşınması Girişimi" Askeri Tarih sempozyumu.

Kurtuluş ve Aydınlanma Eskişehir Arşiv Belgeleriyle, Anadolu Üniversitesi , Ankara: 2009.

Mehmet Şahingöz, İzmir, Maraş ve İstanbul'un İşgali Üzerine Yapılan Protesto ve Mitingler,(Yayınlanmamış Doktora Tezi) Ankara Üniversitesi Türk İnkılap Tarihi Enstitüsü, Ankara: 1986

https://www.tbmm.gov.tr/tutanaklar/TUTANAK/TBMM/.../tbmm010090150329

Cer Atelyeleri

Prof. Dr. Zafer Koylu
Eskişehir Osmangazi Üniversitesi
Fen - Edebiyat Fakültesi
Tarih Bölümü

> Osmanlı Hükümeti, dünyada demiryolu girişiminin artmasıyla, Haydarpaşa'yı Bağdat'a bağlamayı, dolayısı ile Hindistan'ı Avrupa ile birleştirecek olan hattın İstanbul'dan geçirilmesini planlamıştır

XVIII. yüzyılın ikinci yarısında İngiltere'de ortaya çıkan Sanayi Devrimi, iktisatçı-düşünür J. Schumpeter'in yeni teknolojik keşiflerin yarattığı etkiler bağlamında söylediği gerçeği doğruluyor, "yaratıcı yıkıcılık" yapıyordu. İngiltere'de buhar gücünün makineye uyarlanmasının ardından meydana gelen Sanayi Devrimi, 1815'den sonra batı devletlerinde büyük bir heyecanla art arda buluş ve icatların yapıldığı yeni bir dönem başlatmıştır. Böylece sanayileşen ülkelerde kısa zamanda çok ve ucuz mâmul madde üretilmiştir. Ancak Osmanlı Devleti bu gelişime ayak uydurmakta çok gecikmiş ve daha çok ipekli, pamuklu ve yünlü dokumayla yapılan sanayi işlerinin takibi lonca adı verilen kurumca izlenmiştir. Lonca, nerede hangi iş koluna ne kadar ihtiyaç var, satılan malların kalitesi, miktarı ve fiyatının ne olacağı gibi konularda belirleyici rol oynayan bir esnaf koludur. Bu sektörde Osmanlı loncalarının modern imalat tekniklerini benimsemekteki isteksizlikleri ve bunu becerememeleri, Osmanlı'nın tek taraflı olarak korumacı gümrük vergisi engelleri koymasına engel olan kapitülasyon tarzı anlaşmalarla daha da ağırlaşmıştır.

Osmanlı Hükümeti, dünyada demiryolu girişiminin artmasıyla, Haydarpaşa'yı Bağdat'a bağlamayı, dolayısı ile Hindistan'ı Avrupa ile birleştirecek olan hattın İstanbul'dan geçirilmesini planlamıştır. Bu süreçte özellikle Almanya'nın büyük devletlerarasında yer almak, Osmanlı toprakları üzerinde demiryolu inşa ederek nüfuz kurmak düşüncesi de etkili olmuştur.

XIX. yüzyıl sonlarında 1886 yılı içinde bu çerçevede, Anadolu-Bağdat hattının Marmara Denizi havzasına isabet eden Haydarpaşa-İzmit kısmı inşa edilerek hizmete açılır.
8 Ekim 1888 tarihli fermanla bu hattın İzmit-Ankara kısmının inşaat ve işletme imtiyazı Anadolu Osmanlı Şimendifer Kumpanyası'na verilir.15

Eskişehir Cer Atölyesi
TİTE Arşivi, FK. 70, G. 23, B. 23, 3001.

Şubat 1893 tarihinde aldığı diğer bir imtiyazla Alman sermayesi ile kurulan aynı kumpanya Eskişehir-Konya, Alayunt-Kütahya kısımlarını inşa ederek işletmeye açar. 31 Ağustos 1893 yılında Eskişehir'den Konya'ya doğru başlayan inşaat, 29 Temmuz 1896 yılında Konya'ya varır.

Yüzyılın başında tarım alanında Eskişehir ve çevresinde önemli bir gelişme kaydedilmiş olmasına rağmen sanayinin varlığından söz etmek olanaksızdır. Henüz ne değirmenler un fabrikasına ne de tuğla harmanları kiremit fabrikasına dönüşmemişti . Lületaşı çıkarılması, işlenmesi ve pazara sunulması da aile işletmesi olmaktan öte gidememişti. İhracat ise büyük tüccarın elinde idi.

1894 yılında bu çalışmalar sırasında Almanlar tarafından Anadolu-Bağdat demiryolu ile ilgili olarak buharlı lokomotif ve vagon tamiri ihtiyacını karşılamak üzere Eskişehir'de Anadolu-Osmanlı Kumpanyası adı verilen küçük bir atölye kurulur.

1919'da Anadolu'nun işgali sırasında İngilizlerin eline geçen Anadolu-Osmanlı Kumpanyası 20 Mart

1920'de Kuvayı–Milliye tarafından geri alınır ve adı Eskişehir Cer Atölyesi olarak değiştirilen küçük atölye ulusal güçlerin elinde işgal ordularına karşı büyük bir koz olur. Çünkü o kaotik günlerde Cer Atölyesi, savaş malzemelerinin tamir ve bakımını üstlendi. Batı Cephesi Komutanı İsmet Paşa yaşanan gelişmeleri şöyle anlatmakta: "Elimizde yedi adet 15'lik top vardı. Bunları muhtelif depolarda terk edilmiş olarak bulduk. Lakin işe yaramadan, sadece boru olarak duruyorlardı çünkü kamaları alınmıştı. Eskişehir Cer atelyesinde kamaları yapıldı. Sakarya Meydan Muharebesi ve Büyük Taaruzda kullanıldı...' İsmet Paşa'nın eksik bıraktıklarıdetayları Eskişehir Cer Atelyesi ustlarından Ahmet Akar tamamlıyor; .... İmalat-ı Harbiye (Askeri Fabrikalar) den iki genç subay geldi, torbalarından işçi tulumlarını çıkardılar ve şahmerdanın başına geçtiler....' Ve, vagon aksları bu şahmerdanla dövülür, sonra torna tezgahında oyulur, böylece kamalar üretilir, kamalar toplara takılır ve Eskişehir ovasında ilk denemeler yapılır. Ahmet Akar, denemenin sonucunu o günlerin heyecanıyla şöyle açıklar; 'Eskişehir ovasında top salvoları yankılanırken gözyaşlarımız sel gibi aktı, mükafatımız sevinç gözyaşları oldu'. İş yoluna girer, top kamaları için seri üretime geçilir. Ancak ilerleyen Yunan kuvvetleri 20 Temmuz 1921'de Eskişehir'e girer, Eskişehir Cer Atelyesi bir kez daha yabancı ellere geçer. Ama o şahmerdan, torna tezgahları, vagon aksları ve tabii ustalar çoktan Ankara'nın yolunu tutmuşlardır. Onlara atelye diye Ankara'da Süvari kışlasında yer gösterilir. İlk iş ahırlardaki at pisliklerinin temizlenip yerlerin düzeltilmesi olur. Ardından itinayla şahmerdan, torna tezgahları ve diğer alet edevat yerleştirilir. Ve Kapıya elle yazılmış bir tabela asarlar: 'Eskişehir Cer Atelyesi'.

20 Temmuz 1920'de Yunanlıların eline geçen Atölye, 2 Eylül 1922'de bir daha el değiştirmemek üzere geri alınır ve yeni Türkiye'de çağdaş teknolojiye girişin başlangıcı olarak, tarıma dayalı ekonomiden teknolojiye dayalı ekonomiye doğru ilk adımın atılmasını sağlar.

> Cer Atelyeleri, yurdu demir ağlarla örmek yolundaki büyük çabanın başaktörlerinden olur

Cer Atölyesinde yapılan ilk lokomotif (Karakurt)
TÜLOMSAŞ

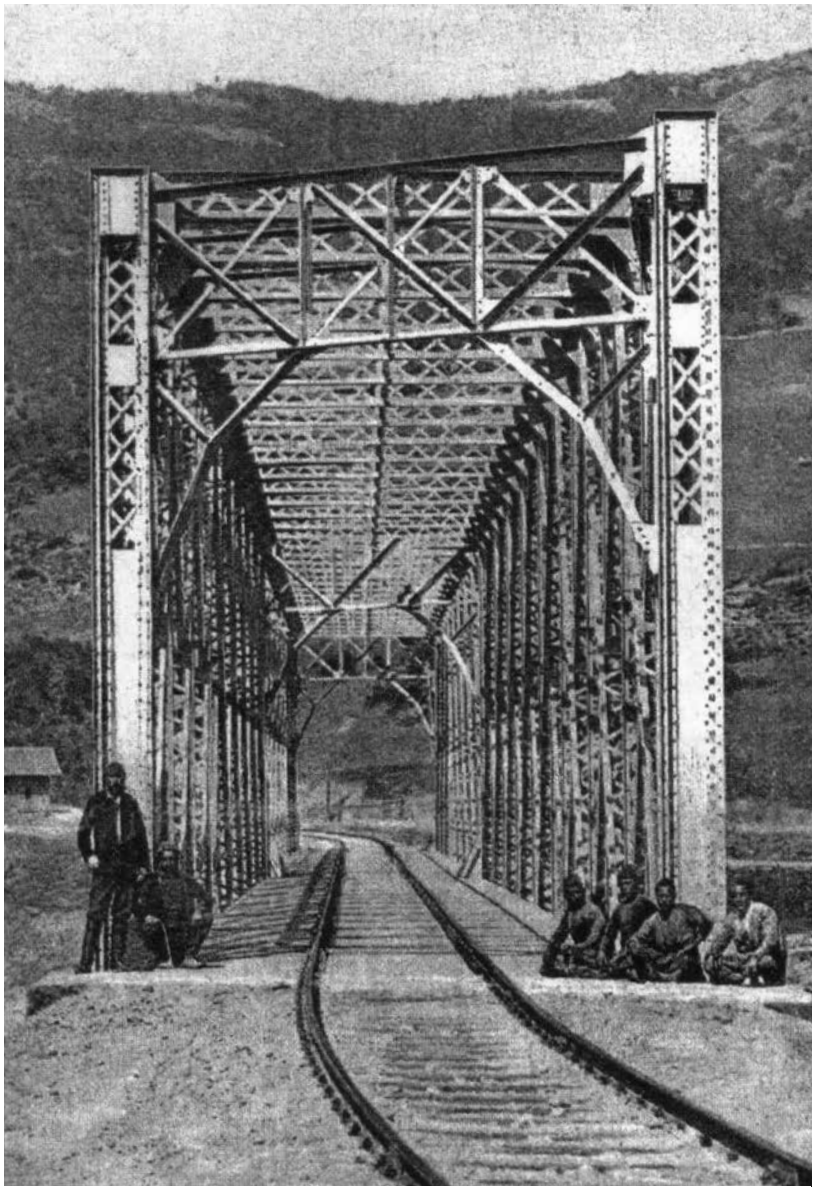

Ankara'dan gelen demiryolu hattı
Kurtuluş ve Aydınlanma Eskişehir arşiv belgeleriyle - 2009

Eskişehir Cer Atelyesi, Türkiye Cumhuriyeti Devlet Demiryolları (TCDD) Genel Müdürlüğü'ne bağlanır ve genç Cumhuriyetin en büyük atılımı için çalışmaya başlar. Yurdu demirağlarla örmek yolundaki büyük çabanın başaktörlerinden olur. Zaten Cumhuriyet yönetimlerinin en büyük özlemi demiryollarına kavuşmaktır. 1924'ün Mart ayında konuşan Reisi Cumhur Mustafa Kemal Paşa, şu sözleriyle açığa vurmuştur.

"Memlekette her vasıta ile bir karış fazla şimendifer vücuda getirmek, fakat vaziyet her ne olursa olsun bir gün geri kalmamak düsturu (ilkesi) milletin hakiki ihtiyacına mutabık tır (uygundur).

Bu amaca ulaşmada Cer Atölyesi de önemli bir işlev üstlenmiştir. Yeni ortaya çıkan ihtiyaçlar doğrultusunda 1925'te 500 dönüme ulaşan bir arsa üzerinde ard arda atölyeler kurulmaya başlanır. Vagon ve özellikle lokomotif montajı yapacak 'montajhane', buharlı lokomotifl er için kazan üretecek 'kazanhane', dişli ve tekerlek üretimi için 'çarkhane', köprü, makas, kantar, yol güvenliği için araç gereç üretecek atölyeler, hepsi iki yıl içinde kurulur ve faaliyete geçer. Ayrıca bir de Çırak Mektebi oluşturularak bu geniş teşkilat içerisinde yerini alır. Kurulan Cer Atölyesi çok sayıda Eskişehirliye iş alanı açmış, buradan yetişen gençler daha sonra yeni kurulan fabrikalarda yetişmiş eleman olarak çalışmışlardır.

Bu tesisi önemli kılan diğer bir özelliği de Cumhuriyet'in ilk ve uzun bir dönem tek ağır sanayi kuruluşu olmasıdır. O yıllarda ortaokul ve lise kitaplarında Eskişehir Cer Atelyesi için ağır sanayi tesisimiz ifadesi kullanılmaktadır.

1930'un 30 Ağustos'unda Sivas'a ulaşan demiryolunun önünde konuşan Başvekil İsmet Paşa'nın sözleri ise Mustafa Kemal Paşa'nın ki ile aynıdır: "Bana Şimendifer de esas politikamın ne olacağını sordukları zaman ' bir karış fazla şimendifer demiştim. Bence şimendifer politikası her şeyden evvel yeni inşaa politikası idi."

Bu yıllarda Anadolu demiryolu ağı doğu-batı ve kuzey-güney ekseninde örülürken kurtuluş savaşından bir harabe olarak çıkmış Eskişehir'de Cer Atelyesi odaklı sosyal ve kültürel bir değişim yaşanmaktadır. Demirspor kulübü kurulmuş, çalışanların aileleri bisiklet, voleybol, güreş, futbol, eskrim, tenis gibi sporlarla tanışmıştır. Fabrikanın toplantı evi bir kültür sitesidir. Ünlü 'Kumpanya Mızıka ve Musuki' takımı yani Fabrika Bandosu önce yerel müzisyenlerle amatörce işe başlamış, Ankara'dan çağırılan öğretmenlerle takviye edilmiş ve Cumhuriyet balolarıyla başlayan ve açık hava konserleriyle devam eden bandonun ünü giderek yayılmıştır.

İkinci Dünya Savaşı'nın en buhranlı dönemlerinde bir çok insan askere alınınca, ülkenin demiryollarının en çok ihtiyaç duyduğu bu zor günleri misyonuna yaraşır biçimde atlatabilmek için Cer Atölyesinde bir

seferberlik başlatılır. Önce askere alınan işçilerin yerine altı aylık kurslarla yeni işçiler eğitilir. Yetişmiş insan gücü eğitimini sürekli kılabilmek için gündüzlü ve yatılı Çırak Sanat Okulları açılır. Atölyede kalan bir avuç uzman işçi bir yandan demiryollarına ve orduya eksiksiz bir destek sağlarken, bir yandan yeni işçi ve çıraklara öğretmenlik yapar, diğer yandan da henüz hiçbir sanayinin olmadığı ülkemizde seferberliğin zor koşullarının doğurduğu güçlükleri aşabilmek için yeni projeler peşinde koşar. Bu insanüstü özverinin sonucunda daha önce yapılmayan birçok makine parçalarının, hatta takımların imalatı gerçekleştirilir. Yine bu dönemde, Cer Atölyesi bünyesinde kurulan Kaynak Evi aynı zamanda Türkiye'de dünya standartlarında kaynakçı yetiştiren bir merkez olur.

1951 yılında Türkiye'de ilk mekanik kantar imalatı, lisans veya know-how alınmaksızın bu Atölyede gerçekleştirilir. Yıl 1957, Gençlik Parkı bir bayram yeridir. Her şeyi ile Eskişehir Cer Atölyesinde üretilen iki küçük buharlı lokomotif, "Mehmetçik" ve "Efe", hem Ankara'yı, hem de Eskişehir'i sevince boğar. 1750 m²'lik bir güzergahta, Havuzbaşı ve Esmen adı verilen istasyonlar arasında 20 km /saat hızla gidip gelen ve bugün belli bir yaştaki Ankara'lıların mutlulukla ve çocukluk heyecanlarıyla hatırlayacağı 35 ton yük kapasiteli iki

Kurtuluş savaşında demiryolu onarımında çalışan köylüler
Eski Bir Şehrin Hikayesi / Doç. Dr. Zafer Koylu - 2015

küçük buharlı lokomotif bir yandan o çocukların sevinçlerini, bir yandan Eskişehir Cer Atölyesinin gururunu ve büyük lokomotifleri de üretebilmenin umudunu taşır.

1958'de Eskişehir Cer Atelyesi, Eskişehir Demiryolu Fabrikası olur.

1961 yılına gelindiğinde ise, Türk işçi ve mühendislerinin şeref anıtı Fabrikada istim tutar. Bu, 1915 beygir gücünde, 97 ton ağırlığında, 70 km/h hız yapabilen ilk Türk buharlı lokomotifidir ve adı 'KARAKURT'tur.

1961 yılında yapılan ilk Türk buharlı lokomotifi Karakurt, gene aynı yıl gene bu fabrikanın atölyesinde tasarlanıp hayat bulan ve Türk mühendislik birikiminin geldiği noktayı tüm dünyaya gösteren başka bir ilki, ilk Türk Otomobili 'Devrim'i, Cumhuriyet Bayramı törenleri için Ankara'ya taşıma onurunu da yaşayacaktır. Türk mühendis ve ustalarının kendilerine imkan tanınsa neleri başarabileceği ve yaratabileceğinin en önemli bir delilidir 'Devrim'.

Buharlı lokomotif dönemi kapanırken fabrika da değişime uyar. 1967'de ilk dizel manevra lokomotifi üretilir. 1970'de ise dizel- elektrikli lokomotife geçilirken adı bir kez daha değişir ve Eskişehir Lokomotif ve Motor Sanayi Müessesesi (ELMS) olur. 1970'de yapılan Motor Döküm ve Kimyasal İşlemler Fabrikalarına 1971'de Bakım ve Yardımcı Üretim, Elektrik, Dişli Takım ve Kalıp Fabrikaları eklenir. Fabrika teknolojik değişime de ayak uydurmaya çabalamaktadır. 1976'da dizel lokomotif üretiminde yerli üretimin payı %77'lere çıkmıştır. 1984'de General Motors (GM) ile dizel elektrikli lokomotif üretimi için lisans anlaşması yapılır ve üç yıl içinde 7 GM lisanslı lokomotif üretilir. 1986'da fabrikanın ismi yeniden değişir ve bugün bilinen ismini alır: Türkiye Lokomotif ve Motor Sanayi A.Ş. (TÜLOMSAŞ).

Kaynaklar

Ayla Efe, Eskişehir Demiryolu, Anadolu Üniversitesi Sosyal Bilimler Enstitüsü, Eskişehir: 1998. (Basılmamış Yüksek Lisans Tezi)
Orhan Kurmuş, Emperyalizmin Türkiye'ye Girişi, Ankara: Savaş Yayınları 1982.
Murat Özyüksek, Anadolu ve Bağdat Demir Yolları, İstanbul: Arba Yayınları 1988.
Edward Mead Earle, Bağdat Demiryolu Savaşı, İstanbul: Kaynak Yayınları 1983.
Cumhuriyet'in 15. Yılında Eskişehir, C.H.P Eskişehir İl Yönetim Kurulu Yayınları, İstanbul: 1938.
Zafer Koylu, Esaretten Özgürlüğe 423 Gün,
Zafer Koylu, " XX. Yüzyılın Başlarında Eskişehir", Atatürk Araştırma Dergisi, S. 71, C. XXIV, Ankara: Temmuz 2008.
Zafer Koylu-Melis Birgün, Eski bir Şehrin Hikayesi, Eskişehir Ticaret Odası Yayınları, Şehir ve Kültür -8, Eskişehir: 2015.
İhsan Güneş-K.Yakut, Osmanlı'dan Cumhuriyet'e Eskişehir, Eskişehir 2007.
Bilsay Kuruç, Mustafa Kemal Dönemi'nde Ekonomi, Büyük Devletler ve Türkiye, İstanbul Bilgi Üniversitesi Yayınları 362, İstanbul: Sena Ofset 2011.
50 Yılda Türk Sanayi, 1923-1973.
Donald Quataert, Osmanlı Devleti'nde Avrupa İktisadi Yayılımı ve Direniş (1881-1908), Yurt Yayınları: Ankara 1987.
Aydın Engin, "Eskişehir Cer Atelyesi'nden Tülomsaş'a" 75 Yılda Çarklardan Chiplere, İstanbul: Tarih Vakfı Yayınları 1999.
https://www.metalurji.org.tr/dergi/dergi166/d166_2326.pdf
https://www.tulomsas.com.tr/tulomsas-kurumsal/2/

Şeker Fabrikası

Prof. Dr. Mesut Erşan
Eskişehir Osmangazi Üniversitesi
Fen - Edebiyat Fakültesi
Tarih Bölümü

> Osmanlı Hükümeti, dünyada demiryolu girişiminin artmasıyla, Haydarpaşa'yı Bağdat'a bağlamayı, dolayısı ile Hindistan'ı Avrupa ile birleştirecek olan hattın İstanbul'dan geçirilmesini planlamıştır

Milli mücadelenin askeri aşamasının başarıyla sonuçlanmasından sonra başlayan Lozan görüşmeleri sırasında toplanan İzmir İktisat Kongresi'nde Mustafa Kemal Paşa siyasî bağımsızlığın tek başına yeterli olmadığını, ekonomik açıdan da ülkenin bağımsız olması gerektiğini ifade etmişti. Lozan Antlaşmasının imzalanmasından ve yürürlüğe girmesinden 1929 dünya ekonomik krizine kadar olan süreçte liberal ve karma ekonomik politikaların uygulama alanı bulduğu yeni Türkiye'de 1930'lardan itibaren devletçi politikaların egemen olduğu yeni bir süreç başlamıştır. Bu süreçte asıl amaç halkın ihtiyaç duyduğu temel tüketim maddelerinin üretimini sağlayacak sanayi tesislerinin süratle hayata geçirilmesidir. Mustafa Kemal Paşa "Bizim tatbik ettiğimiz devletçilik ferdi mesai ve faaliyeti esas tutmakla beraber mümkün olduğu kadar az zaman içinde milleti refaha ve memleketi ma'muriyete eriştirmek için milletin umumi ve yüksek menfaatlerini icap ettiği işlerde bilhassa iktisadi sahada fiilen alakadar etmektedir" diyerek bu konuda kararlılığını göstermişti. Bir memlekette en doğal ve kök salmaya uygun endüstri kuruluşlarının kendi toprağına ve ham maddesine bağlı olan, kuvvetini kendi veriminden alan kendi kaynaklarına dayalı bir endüstrileşme ve sanayileşmeye inanan Mustafa Kemal Paşa öncelikli olarak halkın temel ihtiyaçlarının yerli üretimle karşılanmasına önem veriyordu. Bu amaçla planlı bir ekonomik model üzerinde çalışıldı ve 1934 yılında ilk planlı ekonomik program uygulamaya konuldu. Bu ekonomik programın temelini oluşturan ve Üç siyah (demir,kömür, akaryakıt) ve üç beyaz (Un , şeker, dokuma,) olarak formüle edilen bu modelin en önemli ürünü ise hiç şüphesiz şekerdi. Zira şeker, tüm dünyada olduğu yüzyıllardan beri Türkiye'de insanların önemli gıda maddelerinden birisi olmuş, özellikle cumhuriyet döneminde ülke tarımına ve ekonomisine katkıları nedeniylede stratejik bir ürün niteliği kazanmıştır.

Eskişehir Şeker Fabrikası 1933
Eski Bir Şehrin Hikayesi / Doç. Dr. Zafer Koylu - 2015

Türkiye'de Şeker Sanayisinin Kuruluşu

Cumhuriyet öncesinde Türk halkının şeker ihtiyacı İngiltere ve Fransa başta olmak üzere bazı Avrupa ülkelerinden ithal edilen şekerle karşılanıyordu. Diğer yandan Osmanlı Devleti'nde de 1840 yılından itibaren şeker üretimi için bazı teşebbüsler olmuştu. Ancak gerek şeker fabrikası kurulması meselesi gerekse pancar ekimi konusundaki teşebbüsler çeşitli sebeplerle sonuçsuz kalmıştı. Dolayısıyla şeker ihtiyacı ithalatla karşılanıyordu ki genel ithalatın en önemli kalemlerinden birisini şeker ithalatı oluşturuyordu. Örneğin 1913 yılında şeker ithalatı toplam ithalatın % 9.74.ünü teşkil ediyordu. Cumhuriyetin ilk yıllarında bu oran, örneğin 1923 yılında % 9.23, 1927 yılında %9.64 idi.

Şüphesiz önemli ve stratejik bir ürün olarak şeker ihtiyacının sadece ithalatla karşılanması düşülemezdi. Bunun için de Cumhuriyetin ilk yıllarından itibaren yerli şeker üretimi gündeme geldi. Mustafa Kemal Paşa "Memleketimizin her müsait mıntıkasında şeker ihtiyacının temini mühim hedeflerimiz arasında tanınmalıdır." diyerek şeker sanayinin gelişmesinin önemine dikkat çekmişti. Dolayısıyla şeker ihtiyacını karşılamak amacıyla Türkiye'de ulusal nitelikte şeker sanayinin kurulması yolundaki somut adımlar Cumhuriyet döneminde

atılmıştır. 1925 yılında Şeker Fabrikalarına Bahşolunan İmtiyazat ve Muafiyet Hakkındaki 601 Numaralı Kanun çıkarılarak, şeker fabrikası kuracak olanlara vergi muafiyeti ve arazi sağlanması gibi pek çok konuda kolaylıklar sağlandı. Bunun sonucunda temel ihtiyaç maddelerinin yerli kaynaklardan sağlanması konusunda bir ilk olacak olan Cumhuriyet döneminin ilk şeker fabrikası daha önce pancar üretimi ve şeker fabrikası kurulması girişimlerinin yaşandığı Uşak'ta Mollaoğlu Nuri (Şeker) bey'in öncülüğünde açıldı. 1923 yılında temelleri atılan fabrika 1926 yılında üretime başlamıştı. Yine 1925 yılında temeli atılan Alpullu Şeker Fabrikası da 1926 yılında şeker üretimine başlamıştır.

Eskişehir Şeker Fabrikası

Uşak ve Alpullu şeker fabrikalarından sonra Türkiye'de açılan üçüncü şeker fabrikası Eskişehir Şeker Fabrikası'dır. Bu fabrika üç milyon sermaye ile oluşturulan "Anadolu Şeker Fabrikaları Türk Anonim Şirketi" tarafından kurulmuştur. Türkiye İş Bankası, T. C. Ziraat Bankası, Sanayi ve Maadin Bankasının katılımıyla kurulan bu şirket şeker fabrikaları kurmak, pancar ve şeker sanayi için gerekli olan maddeleri yetiştirmek üzere ziraî faaliyetlerde bulunmak üzere kurulmuştu. Bu şirketin öncülüğünde 1 şubat 1933 tarihinde temelleri atılan Eskişehir şeker Fabrikası altı buçuk ay gibi kısa bir sürede bitirilerek 20 Ekim 1933 tarihinde deneme üretimine başlamış; fabrikanın açılış töreni ise 5 Aralık 1933 tarihinde yapılmıştır. Halkevi Dergisi'nin Cumhuriyetin 10.Yılı dolayısıyla çıkarmış olduğu özel sayısında "Cumhuriyetten Sonra Eskişehir" başlıklı bir yazı kaleme alan Faruk Şükrü(), Şeker fabrikasının kuruluş hikayesini şöyle anlatır: "1931 sonbaharında Türk mütehassısların da arkadaşlık ettiği bir Rus heyeti şehrimize uğramış mensucat ve iplik fabrikaları için tetkikler yapmıştı… Yalnız Eskişehir, mensucat ve iplik fabrikalarından önce şeker, ispirto, bira fabrikalarına daha elverişi bir saha idi. Heyet döndükten sonra bütün kafalarda bu kanaat yerleşmiş bulunuyordu. Nihayet bir gün Ticaret Odasında bir toplantı yapıldı. Şehir uyanıkları, bu toplantıya koşarak geldiler. Tabiatın bütün feyizlerine mahzar olmuş bulunan Eskişehir'de bir şeker fabrikası kurulması için yüksek makamlara müracaata karar verildi. Bu karardan sonra broşürler neşredildi. Bütün halk, gece gündüz bir şeker fabrikasının sevimli hayali ile meşgul ve meşbu bulunuyordu. Bu esnada idi ki bir gün İş Bankası Eskişehir Şubesi Müdürü Muhtar Bey, tanıdıklarına şu güzel haberi müjdeledi: "Bankamızın teşebbüsü ile Eskişehir'de bir fabrika açılacaktır." Hakikaten de böyle oldu. 1932 senesinin, on birinci ayında, soğuk bir kış günü, Recep Zühtü, Kâzım beylerle bir fen heyetinin ve daha sonra Şakir Beyin Porsuk Oteli'ne indiklerini duyduk. Bu heyet şeker fabrikası için istenilen şartları daha önce tetkik ve tespit etmişti. Bu seferde araziyi gezdiler. Fabrika yerini tayin ettiler. O gün dikkat ettim bütün Eskişehir'in gözü Porsuk oteline dikilmişti. Hamle çok hızlı ve çabuk oldu.Kısa bir zaman içinde Almanya'ya makineler sipariş verilirken Sivrihisar caddesi sonundaki arazi de satın alındı. Mart ayı içinde havalar biraz yumuşayınca temel kazmaları başladı.Bugün kurumunun tamamlandığı ve işlemeğe başladığını gördüğümüz Eskişehir Şeker Fabrikası işte bu şekilde açıldı…Bizim için Eskişehir Şeker Fabrikası basit ve mevzii bir teşebbüsü değil, milli iktisat nam ve hesabına manidar ve kurtarıcı bir hamleyi müjdelemektedir. Şeker fabrikası kurulurken göz önünde tuttuğum en mühim nokta, bu müesseseyi yapan işbaşıların tamamı ile Türk olmalarıdır. Bir vakıflar fen ve sanat namına en küçük ve ehemmiyetsiz bir işe teşebbüs edilse, bunun ancak gayri Türklere mahsus bir imkân meselesi olduğu ileri sürülürdü. Fakat Eskişehir Şeker Fabrikasının kurulduğu günlerde beliren manzara bu kötü ve imansız düşünceyi de yıktı. Genç Türk çocukları, yılmaz ve yıkılmaz bir azim ve gayretle işe sarıldılar. Fabrikanın inşaatı bitinceye kadar, günde 16-18 saat çalışanlar bile vardı. Bir taraftan fabrika tesis edilirken bir taraftan da pancar ziraatına ehemmiyet verildi. Bir seneden daha az bir zaman içinde hem tesis, hem işletme işi başarılabildi. Burada bu muvaffakiyetleri gösteren, fabrikanın idare meclisi ile müdürünü, diğer genç ve çalışkan arkadaşları tebrik ve takdirden kendimizi alamıyoruz."

Ulusal gazeteler de fabrikanın açılış haberini okuyucularına iki gün arka arkaya manşetten aktardı. Akşam Gazetesi "Eskişehir Şeker Fabrikası Dün Merasimle Açıldı", Hâkimiyeti Milliye "Eskişehir Şeker Fabrikası Dün Açıldı", Cumhuriyet "Şeker Fabrikalarımızın Üçüncüsü de Dün Açıldı." ve "Üçüncü Şeker fabrikamız" başlıklarıyla haber yaptılar.

Öte yandan 4.12.1933 tarihinde Gazi Mustafa Kemal Paşa, Eskişehir Şeker Fabrikası Hatıra defterine şunları yazmıştı: "Eskişehir Şeker Fabrikası, milli ülkümüze derin alakanın yükselmiş, değerli vesikasıdır. Memleketin şeker ihtiyacının tatmini yolunda muvaffakiyetli son adımlardan biridir. Şeker ihtiyacının temini hedefine varılmak üzere olduğunun umut dolu müjdecisidir. "Bu yüksek milli eseri yarım yıl gibi pek az bir zamanda başarmak teşebbüs ve hizmetinde bulunan milli müesseselerimizi takdir ve tebrik ederim. Eserin fiilen vücut bulmasında bizzat çalışmış olan kıymetli arkadaşların ciddiyet

ve yorulmaz faaliyetlerine hassaten teşekkür ederim. "Eskişehir Şeker Fabrikası gibi modern bir sanayi ocağı vücuda getirmiş olmakla, teşebbüs ve himmet sahipleri memleketimizin bütün ihtiyaçlarını karşılayacak sanayi müesseselerini kolaylıkla ve az zamanda yaratmak mümkün olabileceğini de gözlerimizin önünde fiilen ve maddeten isbat etmiş bulunuyorlar. Türkiye Cumhuriyetini böyle sanayi müesseseleriyle zenginleştirip güzelleştirenlere minnet."

5 Aralık 1933 yılında ise Başbakan İsmet Bey ile Fabrika Müdürü Kazım Bey Mustafa Kemal Paşanın yazdığı yazının altına Eskişehir Şeker Fabrikası'nın açılış töreninden sonra imza atmışlardır.

Eskişehir Ekonomisinde Şeker Fabrikası

Fabrikanın üzerine kurulduğu ve Eskişehir'den 3 kilometre mesafede olan arazisi 2.627 metrelik bir kenarı porsuk çayının sol sahiline; 1.510 metrelik bir kenarı Eskişehir Tayyare Fabrikası arazisine, 2.745 metrelik kuzey kenarı Eskişehir Ankara demiryoluna ve 1.228 metrelik diğer bir kenarı da Eskişehir'e dayanan, toplamda 3.653.708 metrelik bir sahadan oluşmaktadır. Fabrika, 10.034 metrelik bir iltisak hattıyla Eskişehir Demiryolu istasyonuna bağlanmış bulunmaktadır.

Günde 1500 ton pancar işlemek üzere kurulmuş bulunan fabrikanın 1934'te kazan, türbin, pancar ve şeker daireleriyle küspe kurutma tesisatında yapılan ıslahlarla işletme kapasitesi günde 1800 ton pancara çıkarılmıştı. Fabrika açıldığı yıl, ilk kampanyasında 83.157 ton pancar işleyerek, 12.124 ton şeker imal edilmişti.

Eskişehir Şeker Fabrikasında ham madde olarak küp ve toz şeker satışının yanı sıra kampanya süresince üretilen şekerli maddelerde bulunuyordu. Bonbon şekeri, karamela şekeri, piknik şekeri, çerez

şekerleri, draje şekeri, jöle şekerleri ve lokum da üretilerek satılırdı.

Eskişehir'e yapılan üçüncü kamu yatırımı olan Eskişehir Şeker Fabrikasının faaliyete geçmesiyle birlikte kentin sanayisi de önemli bir aşama kaydetmiştir. Bu yıllar Eskişehir de yeni kamu ve özel kesimdeki işletmelerinin büyümelerini sürdürdükleri yıllardır. Bu dönemde şehrin geleneksel sanayi ürünleri olan un, kiremit ve tuğla fabrikaları kapasitelerini genişleterek, ülke çapında belli büyüklüklere ulaşmışlardır. Fabrikanın kurulmasıyla birlikte ilde şekere dayalı ürünler üreten yeni işletmelerin sayısı artmıştır.

Öte yandan şeker fabrikasının ihtiyacı olan pancarı üretmek için ilk yıllar çiftçi eliyle pancar yetiştirmenin güçlüğü ele alınarak büyük çapta pancar tarımı yapmak ve pancar tarımını öğretmek için çiftlikler kurulmuştur. Yine pancar yetiştirmede ihtiyaç duyulan çiftlik gübresi ihtiyacı için ahır inekçiliği yapılmıştır. İneklerin yanı sıra çiftlikte küçük baş hayvan da besleniyordu. Fabrikadan elde edilen küspe besi hayvanlarında kullanılmıştır. Burada çiftçileri destelemek için damızlık süt hayvanları da üretilmeye başlanmıştı. Bunlardan elde edilen süt ile Eskişehir'in ilk ambalajlı pastörize sütü üretilmiştir. Pastörize sütün yanında krema, kaymak, peynir, yoğurt, tereyağı, lor peyniri ve ayran da bu çiftliklerde üretiliyordu. Bu çiftliklerde arıcılıkta yapılıyordu. Arılardan elde edilen ballar da satılırdı. Çiftliklerde salça, sucuk ve turşu üretimi de yapılırdı. Bunların yanında çiftliklerde tavuk, hindi, kaz, ördek ve tavşanlarda vardı. Bu çiftliklerde üretilen başta şeker çalışanları olmak üzere Eskişehir halkına o dönemlerde uygun fiyata satılırdı. Fabrika bu satışlardan büyük gelirler elde ederdi." Çiftliklerde üretilen buğday, arpa, ayçiçeği ve baklagil tohumlukları anaç ve sertifikalı kademelerde üretilerek kamu kuruluşlarına ve pancar çiftçilerine dağılmaktaydı. Avrupa'dan getirilen Holstein ve Braunvich süt ırkı yüksek vasıflı damızlıklar, şeker sanayinin çiftliklerinde üretilerek kamu kuruluşlarına ve çiftçilere verilmekteydi. Ayrıca üretilen koyun ve kümes hayvanları da çiftçilere dağıtılmaktaydı. Tarımsal işletmelerdeki hayvancılık ürünlerinden süt, yoğurt, peynir, tereyağı, tavuk eti ve yumurta da şeker fabrikası çalışanları ile çevreye satılarak değerlendirilmektedir. Görüldüğü üzere şeker fabrikası sadece şeker üretmekle kalmamış şekere bağlı yan sanayi ve temel ihtiyaç maddelerinin üretimine de önemli katkılar sağlamıştır.

Yine şeker Fabrikasının faaliyete geçmesi dolaylı olarak bankacılık sektörünün gelişmesine de katkı sağlamış, ovada şeker pancarı üretimi yapmaya başlayan büyük çiftçilerin kredi talebi artmış, Eskişehir Bankası da çiftçilere çeşitli kolaylıklar sağlamaya başlamıştır.

Eskişehir'in Sosyo-Kültürel Hayatında Şeker Fabrikası

Eskişehir'in tanınmış fikir adamlarından gazeteci Faruk Şükrü (Yersel) fabrikanın açılmasıyla birlikte Eskişehir sosyo-ekonomik hayatında yaşanan gelişmeleri şöyle nakleder: "Fabrikanın inşaatına başlanmadan önce şehir'de amelenin gündeliği otuz kuruştu. Fakat yüzlerce işçinin çalışmak meydanını açık bulduğu dakikadan itibaren gündelikler 80-90 kuruşa kadar çıktı.arabalara otomobillere, nakliye acentelerine iş,bakkallara küçük esnafa yeni müşteriler bulundu. oteller kalabalıklaştı. Yeni yapılan

evler icar edildi ve beri tarafta da Eskişehir topraklarına yeni bir madde, pancar ekilmeğe başladı. Köylüye ekiş,çapa ve tohum için avanslar dağıtıldı. Zira bu maddenin iptidaî sermaye ve istihsal masrafı itibariyle çok kolay ekilip alındığını anladı. Fabrika Eskişehir'e yeni bir ufuk açmış oldu."

Eskişehir Şeker Fabrikası Ziraat Araştırma Laboratuarları Müdürü Atıf Gediz de şeker fabrikasındaki sosyal yaşantıyı ve kültür faaliyetlerini şöyle anlatır: "Şeker fabrikalarımızın bu memlekette çöl ortasında bir vaha imiş gibi ışıl ışıl parlayan birer kültür merkezi olduğu artık millete mal olmuş bir hakikattir. Şeker Fabrikası, bulunduğu merkezlerde cıvıl cıvıl kaynaşan bir sosyal topluluk muhitine örnek olacak her yeni ve iyi şeyin bir merkezi halindedir. Bu fabrikalar kültürlü bir toplumu bünyesinde toplamış olmanın verdiği kuvvetle muhitine modern Türk medeniyetini yaymaya teşnedir. En güzel ve mükemmel spor hareketleri, sosyal yardım hareketleri bu fabrika merkezlerinde gelişir ve genişler". Sonraki yıllarda da bu sosyal faaliyetlerin devam ettiğini görüyoruz. Örneğin Şeker Sanayi Mensupları Hayır Müesseseleri Kurma ve Yaşatma Derneği 1951 yılından itibaren fabrikalar civarında üyelerin aidatlarıyla ve küspe bağışlarıyla 10 ilkokul, 6 camii inşa etmişti. Eskişehir Şeker İlkokulu bu dernek tarafından 394.900 TL ye yaptırılmıştır. Yine Şeker fabrikasında sportif faaliyetlere büyük önem verilmiş, fabrika sosyal tesislerinin bulunduğu yerde futbol sahası, voleybol, basketbol, tenis sahası ile güreş sporlarının yapılacağı salonlar inşa edilmiş ve her yıl yaz tatilinde Futbol Okulu açılmıştır. Burada yetişen sporcular Eskişehir'de, Türkiye'de ve hatta olimpiyatlarda çeşitli dereceler elde etmişler burada yetişen futbolcular amatör ve profesyonel futbolumuza önemli katkılarda bulunmuştur. Örneğin burada yetişen futbolculardan Yılmaz Markacı 1958-1959 yılında A Milli Takıma, İbrahim Kemal 1963 yılında genç Milli Takıma yükselmişlerdir. Yine bisikletçiler o dönemlerde Milli takımımızın bel kemiğini oluşturmuşlardır. Mustafa Ertan, Cengiz Sanbol ve Selahattin Manav uluslar arası müsabakalarda ülkemizi temsil etmişlerdir. Yine milli ve rekortmen Sporcumuz İzzet Avcı Okçuluk sporunda 1984'te Los Angeles'te düzenlenen olimpiyatta ülkemizi bu spor dalında temsil eden ilk sporcularıdır."

RİYASETİ

ANKARA: 9/2/1933

Eskişehir Valisi Makamına Beyfendiye

Görüldüğü üzere fabrika bir şeker fabrikasının ötesinde kentin sosyo-kültürel hayatına yön veren bir kompleks hüviyeti taşıyordu. Yine Şeker Sanayiinde ilk İşçi Sendikası'nın da 4 Mayıs 1948 tarihinde Eskişehir'de kurulmuş olması Türk işçi hareketinin tarihi açısındandan kayda değer bir gelişmedir.

Sonuç

Bugün Türkiye şeker endüstrisi, şeker pancarı tarımı, yan ve alt sanayi dalları ile birlikte dünyanın bu alanda önde gelen ülkeleri arasında sayılmaktadır. Hiç şüphesiz bu duruma en önemli katkılardan birisini Eskişehir'de faaliyet gösteren şeker fabrikası yapmıştır. Çağdaş Türkiye'nin en önemli kentlerinden birisi olan Eskişehir'de inşa edilen bu Şeker Fabrikası, kent tarihinde yeni bir sayfanın açılmasını sağlamış, şeker üretiminin yanı sıra yarattığı istihdam ile kentin sosyo-ekonomik yapısını da şekillendirmiştir. Devletçilik politikasının planlı ekonomi öncesindeki ilk örneklerinden olan bu tarihi yapı, sonraki uygulamalar için seçkin bir numune olmuş, girişimcilerin cesaretini artırmış, yeni fabrikaların, işletmelerin açılmasına vesile olmuştur. Fabrika Eskişehir sanayisi için bir öncü görevi üstlenmiş, ülkenin şeker ihtiyacına cevap verirken aynı zamanda yan sanayi ürünlerinin yerli ve milli kaynaklardan nasıl üretileceğinin örneklerini göstermiş, bir nevi okul özelliği ile örnek oluşturmuştur.

Sonuç olarak Cumhuriyet tarihinin en önemli kazanımlarından ve ulusal değerlerinden olan Eskişehir Şeker Fabrikası Mustafa Kemal Paşa'nın söylemiyle milli ülkümüze derin alâkanın yükselmiş, değerli bir vesikasıdır.

Kaynaklar

Acar, M.Şinasi, Eskişehir Zaman, Mekân, İnsan, Eskişehir Ticaret Odası Yayınları No:23, Ankara, 2009.

Cumhuriyetin 15'İnci Yılında Eskişehir, C.H.P Eskişehir İl Yönetim Kurulu Yayını, , İstanbul, 1938.

Halkevi, Cumhuriyetin Onuncu Yıl Dönümü Fevkalade Nüshası 29 Teşrinievvel 933,No.13-15

http://www.turkseker.gov.tr/01.07.2018

Oğur, Necmettin, Eskişehir Şeker Fabrikası,(Yayınlanmamış Yüksek Lisans Tezi), Eskişehir 2015

Veldet, Turan, 30. Yılında Türkiye Şeker Sanayii, Türkiye Şeker Fabrikaları A.Ş. Yayınları, No:48, Ankara, 1958.

Adnan ERDEN

91 yaşındaki delikanlı Adnan Erden, Eskişehir'den dünyaya açılan ancak 1990'lı yıllarda faaliyetlerine son veren Erden Şekerleme'nin yolculuğunu Eskişehir Ticaret Odası Dergisine anlattı.

◆ Kendinizden biraz bahsedebilir misiniz?

1927 yılında Eskişehir'de doğdum. Dedelerimiz Osmanlı Rus savaşı döneminde Bulgaristan'dan göç etmişler. Eskişehir'e geldiklerinde baba mesleği olan şekerciliğe Eskişehir'de devam etmişler. Babam Eskişehir'de, annem ise İstanbul'da doğmuş. Önce Eskişehir'de daha sonra da İstanbul'da Galatasaray Lisesi'nde tahsil yaptım. Ardından da İstanbul'da İktisat Fakültesi'nden mezun oldum.

◆ Erden Şekerleme nasıl kuruldu peki. Kısaca hikayesini anlatabilir misiniz ?

Dedelerimiz şekerleme müesseselerini kurdukları zaman şimdiki Esnaf Sarayı'nın arka tarafında tahin, helva, lokum fabrikaları vardı. Mağaza ise çarşıdaydı. Şekercilikte Dedem ve Hacı Babam ile birlikte iş yaparlarken amcam işten ayrılıyor ve İstanbul'a gidiyor. Bizler de 1950'de kolektif şirket olarak Hacı Babam'ın işine ortak olarak girdik. 1977 yılında Hacı Baba'nın vefatı ile birlikte Erden Gıda Sanayi ve Anonim Şirketi olarak tekrar birleştik ve biz dört kardeş olarak devam ettik.

Müessesemizde satışlarımız çok hızlıydı. Fabrikamız kafi gelmiyordu. Yeni bir fabrika yapmak istedik. Yaptığımız müracaatlar sonucunda o dönemki belediyeden inşaat için bir türlü ruhsat alamadık. 1960 yılında ihtilal olmadan evvel son dakikada ruhsatımızı aldık ve inşaata başladık. Daha sonra eski fabrikadaki malzemeleri yeni fabrikaya taşıdık. Oraya Almanya'dan 1.5 tonluk makineler aldık. Ondan sonra buhar kazanlarımız, vakumlarımız oldu. Yeni makineleri de zamanla ilave ettik.

Dedelerimiz şekerleme müesseselerini kurdukları zaman şimdiki Esnaf Sarayı'nın arka tarafında tahin, helva, lokum fabrikaları vardı. Mağaza ise çarşıdaydı.

Mallarımıza kalite bakımdan çok dikkat ediyorduk. Dolayısıyla bu nedenle Erden Şekerleme'nin ürünleri çok tutulmuştu piyasada. İlk zamanlar Devlet Demir Yolları'nın aracılığı ile mallarımızı sevk ediyorduk. Onlar ayrıca sandıklanıp, ambalajlanıp öyle gönderiliyordu. Sonra zamanla özellikle yurt içinde kasabalara, köylere ve şehirlere kamyonlarla malımızı göndermeye başladık. Türkiye piyasasına tamamen hakimdik. Yerli piyasanın dışında mal sattığımız ağ çok genişti.

◆ Dünya'nın pek çok ülkesinde ürünleriniz satılıyormuş. Bunu o dönemde yapmak, ihracat bağlantısı kurmak çok zordu. Onu nasıl başardınız?

İhracat yapabilmek için de zaman zaman hem oğlum dünyayı dolaşıyordu. Buradan da gelin hanım dış ticaret için yardım ediyordu Cengiz'e. O da telefonla diğer ülkelerle telefonla temas ederek, rabıtamızı sağlıyordu.

İhracat yelpazemiz de oldukça büyüktü. Örneğin Arap ülkelerinin dışında Rusya'ya, Amerika Birleşik Devletleri'ne ve Kore'ye kadar mal gönderiyorduk. Hatta Avustralya da bile ürünlerimiz satılıyordu. 1990'lı yıllarda bazı anlaşmazlıklar dolayısıyla sıkıntıya girdik ve fabrikayı kapadık ve müessesemize son verdik.

İhracat yelpazemiz oldukça büyüktü. Örneğin Arap ülkelerinin dışında Rusya'ya, Amerika Birleşik Devletleri'ne ve Kore'ye kadar ürün gönderiyorduk. Hatta Avustralya da bile ürünlerimiz satılıyordu.

ADNAN ERDEN KİMDİR?

1927 yılında Eskişehir'de doğdu. İlk ve orta öğrenimini Eskişehir'de, liseyi İstanbul'da Galatasaray Lisesini bitirdi. 1950 yılında İstanbul Üniversitesi İktisat Fakültesi'nden mezun oldu. 1957 yılında evlendi. Babasının mesleği olan şeker imalatına devam ederek, Erden Gıda Sanayi ve Anonim Şirketi'ni 1990'lı yıllara kadar taşıdı. Erden Şekerleme'yi Eskişehir markası olarak, ABD'den Avustralya'ya kadar geniş bir yelpazede ihracat yapan firma konumuna getirdi.

Sevgili Dostlar!
"Halka hizmet, Hak'ka hizmettir"

Rafet DEMİRTAŞ
Alpu Belediye Başkanı

"Halka hizmet, Hak'ka hizmettir" diyerek yola çıkıp, göreve geldiğimiz ilk günden itibaren klasik belediyecilik ve belediye başkanı anlayışının ötesinde halkıyla iç içe olan, onların düşünce ve talepleri doğrultusunda hareket etmeyi düstur edinen bir yönetim anlayışını benimsedik.

Bu anlayış bize, sorunları kaynağında çözmeyi öğretti.

Bizim belediyecilik anlayışımıza göre, belediyecilik hiçbir zaman sadece altyapı ve üst yapı hizmetleriyle sınırlı kalmadı.

Bu topraklarda doğmak, büyümek, buranın genlerini taşımak bize Alpu'muz da yaşayan vatandaşlarımızın dertleri ile dertlenmeyi, sevinçleri ile sevinmeyi öğretti.

2009 yılından bu güne; ekonomik, sosyal, kültürel, sportif anlamda sayısız hizmetler yapmanın gururunu yaşadık. Bunun yanı sıra gelişen, değişen "Şahlanan Türkiye'mizin" hızına ayak uydurabilmek için gece gündüz demeden çalıştık, çalışmaya devam ediyoruz, edeceğiz.

Üretime, istihdama, katma değere yönelik vizyon projelerimizin hayata geçtiğini görmek en büyük dileğimiz bu sayede güzel ilçemiz Alpu'muzun "Yeni Türkiye"nin marka kentleri arasında yerini alması en büyük hayalimiz diyor saygılar sunuyorum.

Sınırları içerisinde bulunan höyüklerden ilçenin ilkçağlardan itibaren yaygın bir yerleşim ve kültüre sahne olduğu anlaşılmaktadır. İlçe, en bilindik adıyla Frigya olarak tanımlanan bölge içerinde yer almaktadır. Milattan önce 2000 yıllarında Hitit topraklarına dahil olmuştur. Hitit egemenliğine son veren Frigler'in Eskişehir Ovası dahilinde kurduğu krallık Alpu'yuda içine almıştır. Milattan önce 116 yılında Frigya'nın bütün olarak Roma idaresine geçmesiyle, yöre genelinde Frig ve Roma halkı kaynaştırılmak sureti ile iskan edilmiştir.

1071 Malazgirt Zaferi ile Batı Anadolu'ya yönelen Türkler, 1074 civarında yöreyi almıştır. Selçuklu Uç Beyi Bozhan, bir han yaptırarak, halen ilçeye bağlı bulunan Bozan Mahallesinin kurulduğu yere isim vermiştir. Daha sonra yine Bozhan aşiretinden 6/altı ailenin şimdiki Alpu'ya yerleşerek ilçeyi kurduğu rivayet edilmektedir. Alpu adının altı kelimesinden türediği anlatılmaktadır.

İlçemiz 1928 yılında Bucak statüsü kazanmıştır. İzleyen dönemde Romanya ve Bulgaristan üzerinden gelen Tatar göçmenler, Gökçekaya Barajı sebebi ile boşaltılan Ermenek ve Süleler köylerinin ahalisi, Denizli/Çivril ve Konya yörelerinden gelen vatandaşlarımızla yerleşim büyümüştür. 1955 yılında Alpu Belediye Başkanlığı ve teşkilatı kurulmuş olup, 19.06/1987 tarih 3392 sayılı Kanunla İlçe Merkezi olmuştur.

Eskişehir ilinin 40 Km doğusunda yer alan ilçemiz 962 km² yüzölçüme sahip olup rakımı 700 metredir. İlçe topraklarının ¾'ünü Alpu Ovası oluşturmaktadır. Alpu Ovasının kuzey sınırını oluşturan Sündiken Dağları aynı zamanda Sakarya nehrinin bir koluna ve Gökçekaya Barajına ev sahipliği yapmaktadır. Alpu Ovası içinde Porsuk Çayı ve tali kanalları dağılmış vaziyette yer almaktadır. Taban suyunun yüksek olması ile birlikte Alpu Ovası, İç

Sevgi Yolu

Kilit Parke

Kilit Parke Tesisi

2011 yılında başlayan Jeotermal Kaynak arayışımız sonuca ulaşmış ve 2014 yılında İşletme Ruhsatı alınmıştır. 16 Derslikli Halk Eğitim Merkezi inşası için gerekli başvurular yapılmıştır.

Spor Tesisleri

Çocuk Parkları

Anadolu Bölgesinin zengin ovaları arasında yerini almaktadır. İlçe genelinde Karasal İklim hakim olmakla birlikte, Sündiken Dağları içindeki Sakarya vadisinde yer alan Sakarıkaracaören Mahallesinde mikroiklim özelliği görülmektedir.

Alpu; 4'ü ilçe merkezinde, 2'si beldeden dönüşen ve 27'si köyden dönüşen olmak üzere toplam 33 mahalleden oluşmaktadır. 4765'i ilçe merkezinde yerleşik toplam 11.290 nüfusa sahiptir. Nüfusun başlıca geçim kaynağı tarımsal faaliyetler ve hayvancılıktır.

İlçede kayıtlı 2213 çiftçimiz 199.200 dekarı sulu olan toplam 440.000 dekar tarım arazisini işlemektedir. Zirai üretimin ekserisini Şeker Pancarı, Tahıl, Mısır vb. oluşturmakla birlikte son yıllarda yaş sebze-meyve ekilen arazi miktarı 3.200 dekara ulaşmıştır. Bunun yanı sıra 318 çiftçimizin elinde bulunan toplam 2.300 dekar alanın meyveciliğe uygun olduğu belirlenmiştir. Çiftçilerimiz kiraz ve ceviz başta olmak üzere meyve üretimine yönelmeye başlamıştır. Belediyemiz 2018 yılı içinde BEBKA tarafından 400.000 TL hibeyle desteklenecek olan 972 m³ Soğuk Hava Deposu projesini başlatarak yaş sebze-meyve üretimi için altyapı oluşturmuştur.

İlçe genelinde yaklaşık 18.000 Büyükbaş, 67.000 Küçükbaş ve 72.000 Kanatlı hayvan varlığı bulunmakta olup kayıtlı Arı Kovanı sayısı 1.100 civarındadır. Ayrıca Gökçekaya Baraj Göleti içinde Alabalık çiftlikleri mevcut olup ticari amaçla üretim yapmaktadır. Kullanılan Çayır-Mera arazisi 220.000 dekarın üzerindedir. 4/Dört ayrı Orman İşletme Şefliği tarafından idaresi yapılan 390.000 dekar Orman Arazisi ise en önemli zenginliklerimizden biridir. Alpu ormanları, Sarıçam ağacının dünyada yetiştiği en güney ucu olması ile ayrı bir özellik taşımaktadır.

İlçemiz son yıllarda hızla gelişmekte olup özellikle 2010 yılı sonrası Merkezi Hükümetin Yerel Yönetimimize verdiği açık ve kararlı destek ile ciddi

Belediyemiz, 2016 yılında BEBKA tarafından sağlanan 300.000 TL hibe desteği ile Alpu Savatının Modernizasyonu projesini hayata geçirmiştir.

büyüklükte tesis ve yatırımlara kavuşmuştur. Kapalı Spor Salonu, 16 Derslikli Bozanbey İlkokulu, 21 Derslikli İmam Hatip Ortaokulu, Kültür Evi, 24 Derslikli İmam Hatip Lisesi, Gıda Tarım ve Hayvancılık İlçe Müdürlüğü Hizmet Binası, Büğdüz ve Dereköy Sulama Göletleri başlıca tesisler olarak sayılabilir. Bunların yanı sıra 4.000 m² Cumhuriyet Meydanı, 4 Adet Halısaha, 17 Çocuk Oyun Alanı, 3 adet Mesire Yeri, Muhtarlık Hizmet Binaları, Köy Konakları, İmam Evleri, 300 Kişi Kapasiteli Kültür Evi Yemekhanesi, Sosyal Yardımlar doğrudan belediyemiz eliyle hemşerilerimizin hizmetine sunulmuştur. Ayrıca belediyemizce kurulan fabrikada üretilen 240.000 m² Kilitli Parke Taşın ilçe merkezine ve diğer mahallelerimize döşenmesi tamamlanmıştır.

2011 yılında başlayan Jeotermal Kaynak arayışımız sonuca ulaşmış ve 2014 yılında İşletme Ruhsatı alınmıştır.

16 Derslikli Halk Eğitim Merkezi inşaası için gerekli başvurular yapılmıştır.

Ek olarak ilçemizle özdeşleşen Kaz hayvanının daha profesyonel ve bilimsel yetiştirilmesine destek olmak için bir TİGEM kurulması yönünde girişimlerimiz başlamıştır.

Savat ilçemiz merkezinde yerleşik zanaatkarlarca icra edilen bir süsleme sanatıdır. Tarihsel olarak kökeni Kafkaslara kadar dayanan bu işlem Gümüş malzemeden yapılmış eşyaların üzerine önce hatla desen kazınması akabinde kimyasal bir karışım ile boyanması olarak özetlenebilir. Tamamen el becerisi ile gerçekleştirilen Savat önemli bir Kültür Mirasıdır. Belediyemiz, 2016 yılında BEBKA tarafından sağlanan 300.000 TL hibe desteği ile Alpu Savatının Modernizasyonu projesini hayata geçirmiştir. Bu zenginliğimizin yaşatılarak geliştirilmesi için çalışmalarımız devam etmekte olup amacımız bu konuda markalaşmak

Savat

Savat

Savat

Savat

BEKAS ELEKTRİK 10 YAŞINDA 2008 - 2018

Elektrikle ilgili her şey...
Everything about electrical...

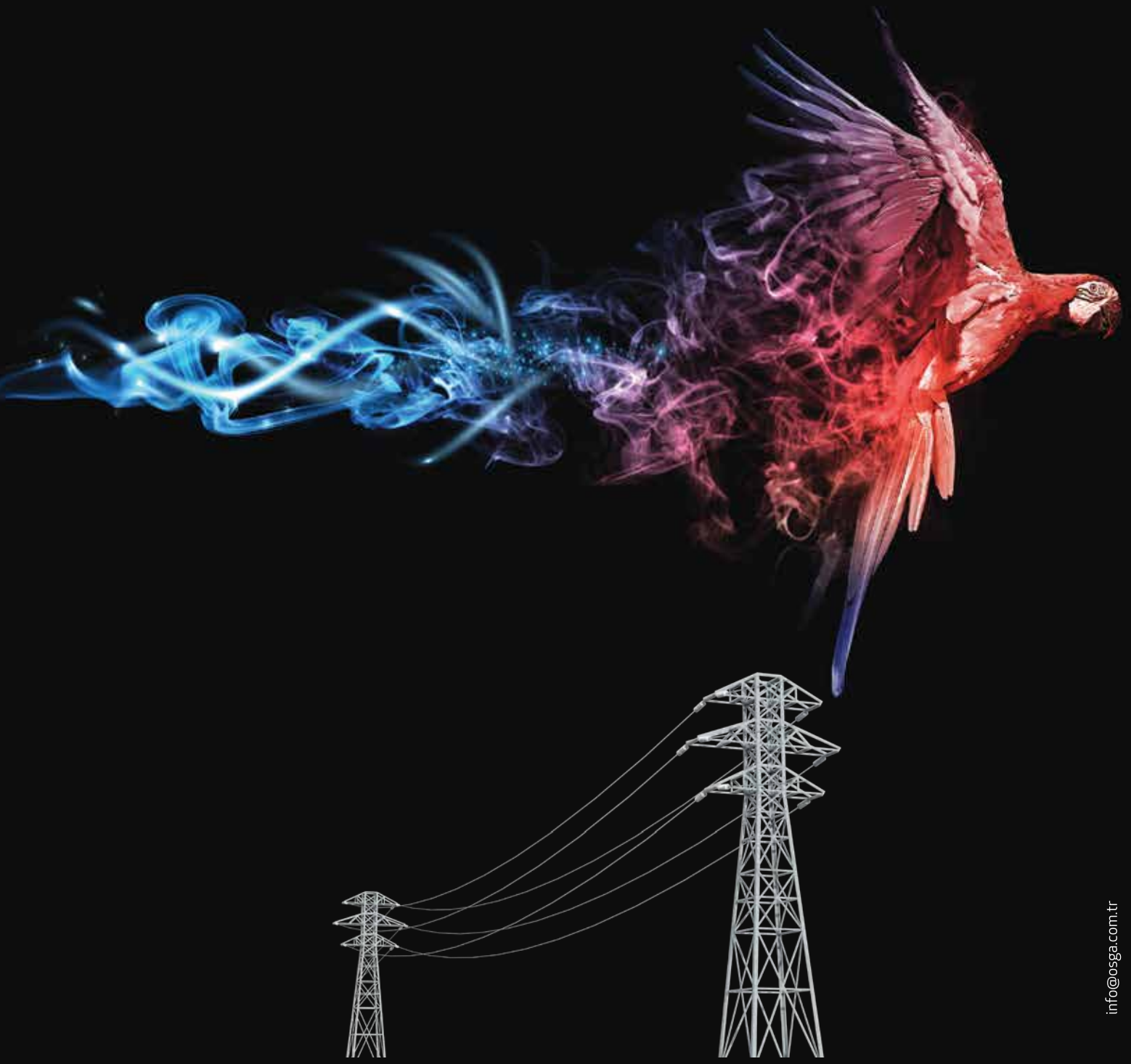

info@osga.com.tr

ABB ASEA BROWN BOVERI · SIEMENS · Schneider Electric · SICK · TEMPA PANO · HES KABLO · EAE · WAGO · Autonics

www.bekaselektrik.com.tr • 0 222 220 58 00
75. Yıl Mh. Teksan Sanayi Sitesi C4 Blok No:2-7 Odunpazarı / ESKİŞEHİR

Vizyon Projelerimiz

ve Alpu Savat'ı aranılan bir ticaret unsuru haline getirmektir.

Anadolu Üniversitesi tarafından hazırlanıp Kalkınma Bakanlığı onayı ile yapımına başlanan URAYSİM (Ulusal Raylı Sistemler Geliştirme ve Test Merkezi) ilçemiz merkezinde bulunmaktadır. Dünyada 5 örneği bulunan tesis ülkemizin bulunduğu bölge genelinde en modern merkez olma özelliğini taşımaktadır. Esas olarak Yüksek Hızlı Tren Teknolojisi geliştirmek üzere kurulan tesis, tüm dünyadaki üreticilere test ve akreditasyon hizmeti de verecektir.

Uraysim

Dünyada 5 örneği bulunan tesis ülkemizin bulunduğu bölge genelinde en modern merkez olma özelliğini taşımaktadır. Esas olarak Yüksek Hızlı Tren Teknolojisi geliştirmek üzere kurulan tesis, tüm dünyadaki üreticilere test ve akreditasyon hizmeti de verecektir.

Uraysim

Alpu Porsuk Çayı Çevre Düzenlemesi Projesi

Geçtiğimiz yıldan beri üzerinde titizlikle çalışarak taslağını hazırladığımız, Porsuk Çayı Çevre Düzenleme Projesi'nin "USTALIK" dönemimizin vizyon projelerinden birisi olacağı inancındayız...

BEKAS PANO • TAAHHÜT 10 YAŞINDA 2008 - 2018

Elektrik Proje Uygulamalarında

Söz verdiğimiz gibi, zamanında, profesyonel...

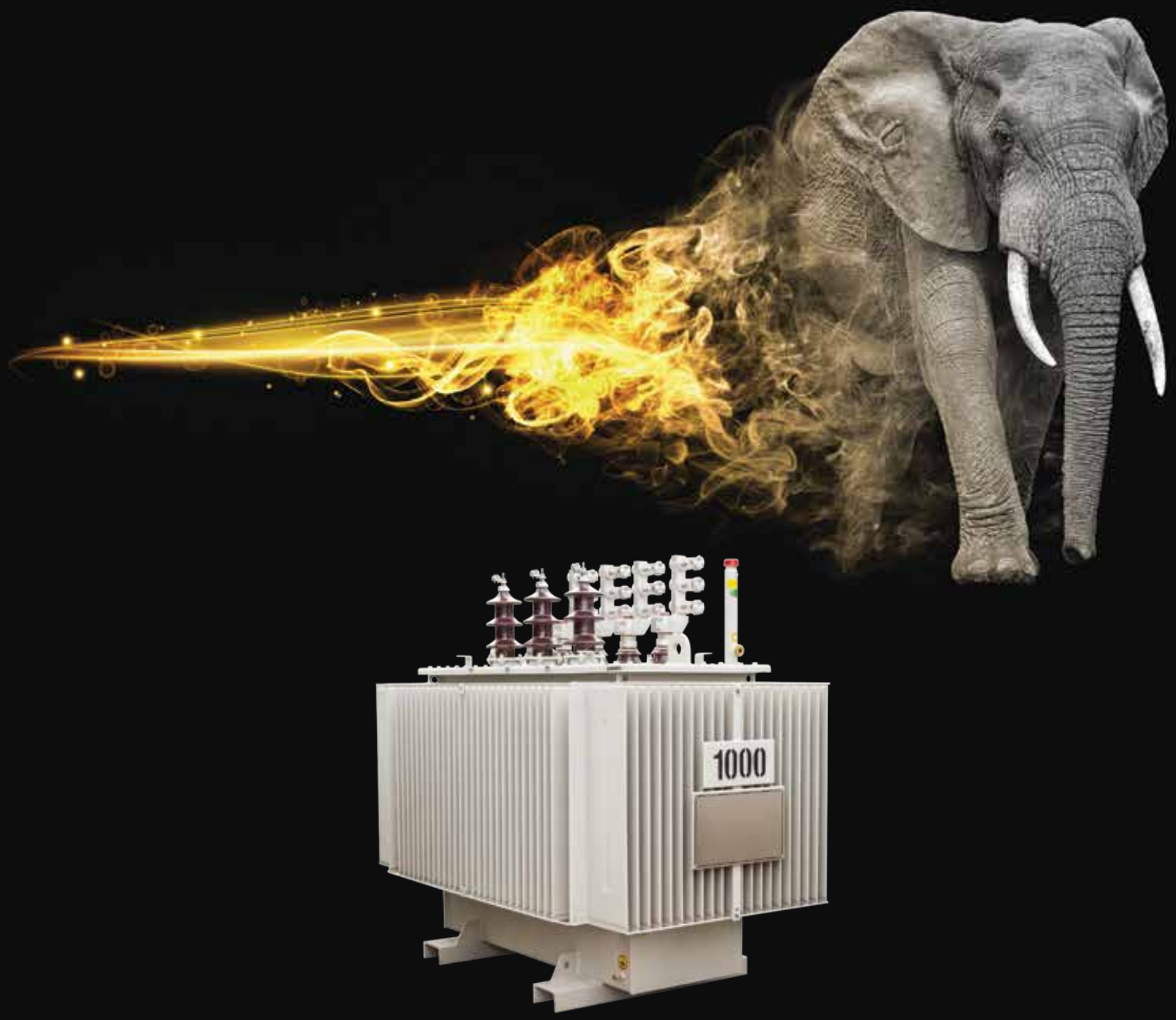

Elektrikle ilgili her şey... • Everything about electrical...

info@osga.com.tr

ABB ASEA BROWN BOVERI · SIEMENS · Schneider Electric · SICK · TEMPA PANO · HES KABLO · EAE · WAGO · Autonics

www.bekaselektrik.com.tr • **0 222 220 58 00**

75. Yıl Mh. Teksan Sanayi Sitesi C4 Blok No:2-7 Odunpazarı / ESKİŞEHİR

Geçtiğimiz yıldan beri üzerinde titizlikle çalışarak taslağını hazırladığımız, Porsuk Çayı Çevre Düzenleme Projesi'nin "USTALIK" dönemimizin vizyon projelerinden birisi olacağı inancındayız…

Doğal su oluşumları ve kıyılar şehirler için önemli odaklardan biridir ve Porsuk Çayı da Alpu ilçesi merkezinde bu tanıma uygun bir biçimde yer almaktadır. Bu sebeple doğru bir şekilde analiz yapılarak, halkın yararına uygun, çevre ile dost, dengeli, yeniden kullanılabilirlik göz önüne alınarak çevre düzenlemesi yapılmalıdır. Böylece akarsuyun hem fiziksel hem psikolojik yönden insanı rahatlatan özellikleri de düşünülerek güzel, işlevsel, ve yeşil alanlar ile iç içe bir çevre düzenlemesi amaçlanmaktadır. Bu proje ile hem güzel ilçemiz Alpu'ya Prestij bir eser kazandırmayı,Hem çevrecilik adına diğer ilçelerimize örnek olmayı, Hem de hizmet etmekten onur duyduğumuz kıymetli hemşehrilerimize huzurlu bir ortam hazırlamayı planladık…2019 yılı ortalarında bitecek olan projemiz ile birlikte, yaklaşık 75.000 m² bir alan sağlıklı gezi ve bisiklet yolları ile, ferah dinlenme alanları ile, kafeleri, restoranları, spor alanlarının yanı sıra seyir platformu, kapalı ve açık pazar yerleri, sergi alanları ile halkımızın hizmetine sunulacak olup bu saye de Alpu ilçemizin "Şahlanan Türkiye"nin "Marka ilçeleri" arasında layık olduğu yerini alacağına şüphemiz yoktur…

HONDA

BEKLENTİLERİN ÖTESİNE GEÇMEYE HAZIR OLUN.

Sessiz dizel motoru, 9 ileri otomatik şanzımanı ve benzersiz sürüş deneyimiyle yeni **Civic Sedan Dizel**, Honda Plaza Ufuk'ta sizi bekliyor.

Civic Sedan 1.6 L Elegance ve Executive Dizel A/T versiyonları için birleşik tüketim değeri 4.1 lt/100 km ve CO_2 emisyon değeri 108 g/km'dir. EC 715/2007 ile değişik EU 2017/1347 ölçüm metoduna göre, ideal şartlarda elde edilen NEDC test değerleridir. Normal kullanım koşullarında farklılık gösterebilir.

Honda Plaza Ufuk
Cumhuriyet Bulvarı No: 214 Merkez - Eskişehir
T: 0222 217 42 22
W: hondaufuk.com

i-DTEC

6 YIL veya 150.000 km Honda Garantisi

Honda Finans

Ticaretin Anahtarı Fuarcılık

Alıcı ve satıcıların bir arada olduğu pazarlar, en az ticaretin kendisi kadar eskidir. Kişisel etkileşim, günümüzün e-ticaret dünyasında bile, hiçbir zaman bu kadar önemli olmamıştı.

Anthony Parkes
ICC Dünya Odalar Fedarasyonu
Genel Müdürü

Ticari fuarlar ve sergiler hala gücünü koruyor ve küresel ölçekte kişi ve kurumları bir araya getirmeye devam ediyor.

Bu fonksiyonun doğal bir sonucu olarak her sektör için özel olarak kurgulanmış ve her türlü müşteriye hitap eden fuarlar bulunuyor.

Ticari fuarlar, satış profesyonelleri için çok sayıda potansiyel müşteriyle, işini geliştirmek ve büyütmek için hazır bir kitleyle bir araya gelmek ve yüz yüze etkileşimde bulunmak için önemli bir fırsattır.

Özellikle uluslararası fuarlar, yeni pazarlara açılmak isteyen işletmeler için önemli avantajlar sunar.

Ürün ve hizmetler için bir pazar yeri olmasının yanında fuarlar, yabancı pazarlar, rakipler ve müşteriler hakkında da önemli ipuçları sağlar.

Yeni ürün ve hizmetleri tanıtma ve deneyimleme fırsatıyla birlikte, yaygın bir küresel ağa erişim avantajını da beraberinde getirir.

İşletmeler, uluslararası bir fuara katılmadan önce ilk olarak küresel pazara açılmaya hazır olup olmadıklarına karar vermelidirler.

Bir işletmenin operasyon ve satış bölgesini yeni pazarlar ekleyerek genişletmek, hafife alınmayacak kadar önemli bir karardır. Bu nedenle işletmenin işini bu doğrultuda büyütme kararını vermeden önce, değerlendirilmesi gereken çok sayıda faktör vardır.

İşletmelerin, yabancı pazarlara açılma konusunda hazır olup olmadıklarını ve hazırlarsa uluslararası fuarın doğru bir yöntem olup olmadığını belirleme konusunda en önemli yardımcısı Ticaret Odalarıdır.

Odalar, başta KOBİ'ler olmak üzere tüm üyelerine uluslararası ticaret konusunda önemli bilgi ve hizmetler sunarlar. Ayrıca bir bilgi ve deneyim kaynağı olmanın ötesinde fuarcılığı planlayarak ve yöneterek bu alanda önemli bir lider rolü üstlenirler.

Bu doğrultuda Odalar, düzenli olarak kamu kurumlarıyla çalışır; hem doğru fuar konularının seçilmesi hem de yerel işletmelerin kamu destekli fuar ve ticaret misyonlarına katılımı konusunda önemli bir misyon üstlenirler.

Ata Karnesiyle malınıza sınırsız özgürlük

ATA Karnesi, iş seyahatlerine yardımcı olup yeni fırsatlar yaratan bir araç olarak 77 ülke ve bölgede kullanılıyor ve küresel düzeyde ICC-Dünya Odalar Federasyonu tarafından yönetiliyor.

Karne, işletmelerin ürün ve ticari mallarını, gümrük duvarlarına ya da KDV ve gümrük vergisi gibi vergilere takılmadan fuar ya da ticari amaçlı gösterilere götürme olanağını sunuyor.

ATA Karnesi, iş seyahatlerine yardımcı olup yeni fırsatlar yaratan bir araç olarak 77 ülke ve bölgede kullanılıyor ve küresel düzeyde ICC-Dünya Odalar Federasyonu tarafından yönetiliyor.

Karne, işletmelerin ürün ve ticari mallarını, gümrük duvarlarına ya da KDV ve gümrük vergisi gibi vergilere takılmadan fuar ya da ticari amaçlı gösterilere götürme olanağını sunuyor.

Yeni pazarlar keşfeden işletmeler için ATA Karnesi, çoklu giriş çıkış imkanıyla bir yıla kadar geçerlidir.

ATA Karnesi, ticari mallar noktasında fuar stantları, kişisel bilgisayarlar, uydular, endstriyel makine ekipmanlar, diagnostik ekipmanları, değerli taş ve takılar, fotoğraf ve video ekipmanları, bakım onarım malzemeleri, nadir taşlar ve taşıtlar gibi birçok ürünü kapsar. Karne ayrıca sanat eseri ya da canlı hayan gibi özgün ve egzotik ürünler

için de kullanılabilir. Ek olarak, bilimsel ekipman, özel ve ticari kara taşıtları, uçaklar ve yatlar için de karne düzenlenebilir.

Karne üzerindeki tücari mallar şu üç kategoriden biri ya da birkaçı içinde değerlendirilir: Şimdi işinize olan tutkunuzu yeniden hatırlayın ve tekrar harekete geçmek için aşağıdaki konularda adım atın.

- **Ticari Numuneler (gösteri yapılan ürünler)**
- **Profesyonel Ekipmanlar (ticari araçlar) ve**
- **Fuar ve Sergi (ticari fuarlar ve kültürel etkinlikler)**

İşletmeler ayrıca, anlaşmalarını tamamlamak için ICC'nin model sözleşmelerinden de yararlanabilirler.

Ticari fuarlar verimliliğin kaynağı

Ticari fuar ve sergiler, iş için pek çok düzeyde verimlidir, faydalıdır. İşletmeler için, yeni siparişler ve sözleşmeler, belki de yerel işbirlikleri ve yeni istidam kaynaklarının kaynağıdır. Fuarlar sadece devasa küresel işletmeler için değil, KOBİ'ler için de önemli bir kaynaktır. Müşterilerle ve potansiyel gelecek müşterilerle yüz yüze İletişim fırsatı yakalamak, iş geliştirmek için hala eşsiz bir araçtır.

Geleceği planlamak isteyen kentler, ticari fuar, sergi ve konferansları teşvik eder; çünkü fuarlar kente sadece iş değil, aynı zamanda kentlerin marka değerine de önemli katkılar sağlar.

Bu etkinliklerle onbinlerce ziyaretçinin ilgisi uyandırılır. Bunun yanında etkinliklerin sağlayacağı çarpan etkisi ise muazzamdır.

Ayrıca fiziki mekan da fuarcılık için çok önemlidir. Mekan, kendi pırıltısını etkinliklere yansıtır ve gelecek fuar kongre ve etkinliklerin düzenlenmesi için önemli bir kaynak teşkil eder.

Fuar alanını, fuar ziyaretçilerini ve fuarlarda stant açanların mutluluğunu temin etmek isteyen işletmeciler, ciddi bir ekonominin itici gücü olurlar.

Bu ekosistemin oluşturacağı ekonomik kaynak, önemli bir enerjiyi oluşturur. Bu alanda çalışanların tüketim harcamaları, yeni istihdam ve yatırımlarla bir araya gelir ve yerel kalkınma için kaynak teşkil eder.

Fuar ve kongre ziyaretçileri de ekonomik anlamda önemli bir kaynaktır. Konuklar, konaklama, yeme içme, eğlence ve ulaşım alanlarında ciddi bir tüketime imza atarlar.

Fuar ziyareti sonrası, ziyaretçilerin alışverişe çıkması ve kültürel ve sosyal alanlarda zaman geçirmesi yadsınamaz bir ekonomik araçtır.

Perakende, ulaşım, yeme içme ve eğlence alanında faaliyet gösteren işletmeler de böylece fuar ziyaretçilerinden doğrudan fayda sağlarlar.

Bu yüzden sizden ricam, sektörünüz ne olursa olsun yerel ve uluslararası fuarların gücünü kullanın.

Unutmayın ki fuarcılık, işimizi ve toplumumuzu büyütmeye ciddi katkı sağlamaya hazır!

Orijinal metine buradan ulaşabilirsiniz.

GÜNÜMÜZÜN EN GELİŞMİŞ SEKTÖRLERİNDEN BİRİSİ MATBAACILIK, AMBALAJ VE REKLAM

İrfan GÜMÜŞ
24. Meslek Komitesi (Kırtasiye, Yazılım, Matbaa, Reklam ve Fotoğrafcılık) - **Meclis Üyesi**

Matbaacılık ,ambalaj ve reklam sektörü günümüzün en gelişmiş sektörlerinden biridir. Hayatımızın hemen hemen her alanında bu sektörlerin ürünlerini görmekteyiz. Eski zamanlarda Gutenberg tarafından bulunan matbaa günümüzde vazgeçilemez bir öneme sahiptir. Matbaa sayesinde basım hızlanmış, elle yazmak denen kavram tarih olmuştur. Elle yazmak ortadan kalkınca da matbaa sayesinde basım hızlanmış, daha çok kitap piyasaya sürülmüş ve ilmin hızla yayılması sağlanmıştır.

Gün içerisinde fark etmesek bile tüm kullandığımız ürünlerin matbaa ile bağlantılı olduğunu görebilirsiniz. Matbaanın hayatımızda bu kadar yeri olması, beraberinde yeni iş imkanları ve iş kolları getirmektedir.

Matbaa, Ambalaj ve Reklamcılık aslında bir bütündür ve temeli matbaacılıktır.

“Matbaanın hayatımızda bu kadar yeri olması, beraberinde yeni iş imkanları ve iş kolları getirmektedir”

Aklınıza gelebilecek her türlü alanda matbaa hizmetlerini görebileceksiniz. Örnek vermek gerekirse; gazete, dergi, roman, katalog, broşür, poşet, baskı, ambalaj, takvim, kartvizit, etiket ve daha akla gelebilecek her alanda bu sektörlerden yararlanabilmek mümkündür. Aynı zamanda tekstil sektörüne baktığımızda t-shirt, şapka, çanta, kalem, şişe v.s üzerine yazılan yazılar, basılan resimler, amblemler her biri matbaanın ürünüdür.

Yakın zamana kadar ambalaj denilince kese kağıdı akla gelirdi. Hatta eski gazetelerden kese kağıdı yapılır ve pazarlarda, bakkal ve manavlarda ürünler kese kağıtlarıyla satılırdı. Daha sonra zamanla hij-

Sektörümüzdeki en büyük sorunlardan biri de deneyimli personel bulamamaktır.

yene daha dikkat etmeye başladık. Ürünler her sektörde ambalaja girmeye başladı öyle ki ekmeğimiz bile ambalaja girdi.

Matbaa, ambalaj ve reklamcılık aslında bir bütündür ve temeli matbaacılıktır. Teknolojik gelişmelerle kendini tamamen yenileme sürecine giren matbaa sektörünün, bayrağı dijitale devretme yolunda hızla ilerlemekte olduğu söylenmektedir. Fakat bu matbaacılığın her dalı için bence söylenemez.

Maliyetler açısından tirajlı işlerde matbaacılık vazgeçilemez. Daha düşük tirajlı işlerde dijital tercih edilir. Sektör müşteri memnuniyeti için yatırımlarını tüm ihtiyaçlara cevap verebilecek şekilde yapmaktadır.

Zaman çok değerli ve rekabet fazla olduğu için sektördeki taleplere en hızlı şekilde cevap vermek için uğraş vermektedir. Sektörümüzdeki en büyük sorunlardan biride deneyimli personel bulamamaktır.

Maalesef usta, yardımcı eleman, kalfa, çırak, grafiker v.s gibi personel bulmakta zorluklar yaşamaktayız.

Meslek liselerinde matbaacılıkla ilgili bölümlerde kapanma durumuna gelmiştir. Bu da matbaacılık sektörünün geleceği için hiç de iyi olmayacaktır.

MALİYETLER AÇISINDAN TİRAJLI İŞLERDE MATBAACILIK VAZGEÇİLEMEZ

Kuyumcular, Gözlükçüler, Hediyelik Ürünler Sektörel Sorunlar ve Öneriler

Murat DESTİCİ
25. Meslek Komitesi (Sarraf, Optik ve Hediyelik Ürünler) **Meclis Üyesi**

Komitemiz kuyumcular, gözlükçüler, hediyelik eşya, saatçiler, lületaşçılar, avcılar, seramikçiler vb. ürünleri imalat ve satışını yapan geniş meslek erbabından oluşmaktadır.

Komitemize bakıldığında genel olarak el sanatları ağırlıklı olduğu görülmektedir.
Başlıklar altında incelediğimizde kuyumcular şehrimizde değerli madenlerin alımı ve satımı ile mesleklerini icra etmektedirler. Ancak kuyumculuk mesleğini icra edenler, artık al-sat ile hayatlarını idame ettirmekteler. Önceki yıllarda şehrimizde değerli maden işleme atölyeler mevcut iken şu anda bu küçük atölyelerde tamir ve tadilatla sınırlı hizmet vermeye çalışmaktadır. Halbuki şehrimizden dünyaya açılması gereken sektöre damga vurmuş Sivrihisar Cebesi ve Sivrihisar Küpesi gibi sektörde önemli bir yeri olan el sanatının yok olmaya yüz tutması gibi bir sorun vardır. Acilen bu değerimizin coğrafi patentinin alınıp kuyumculuk zanaatı alanında şehrimize kazandırılması gerekmektedir. Detayla incelendiğinde bu alanda sektörün farklı sorunları da bulunmaktadır.
Gözlükçülük sektörünü ele alırsak, sektör sağlık hizmet sağlayıcısıdır. Bu nedenle de en büyük müşterisi devlettir. Ancak devletimiz de gözlük ödemelerine 15 yılı aşkındır artırım yapmamaktadır. Bu durumda sektörde aşırı sıkıntılara yol açmaktadır. Bunun yanı sıra sektöre dışarıdan aşırı bir saldırıda da vardır. Optisyenlik müesseselerinde satılması gereken ürünler cami ve pazar köşelerinde sağlıksız koşullarla satılmakta, güneş gözlükleri neredeyse her dükkanın kapısının önünde bulunmakta ve sahte ürünler her köşe başında cirit atmaktadır. Sağlık bakanlığı denetiminde hizmet veren gözlük sektörü gerekli kanunlar çıkmadığı için bunlarla da mücadele etmektedir. Gerekli kanunlar yurt dışında olduğu gibi çıkarılmaz ise sektörü ileride daha da sıkıntılar beklemektedir. Halk arasında da gözlüğün sağlık ürünü olduğunun anlaşılması ve bu tip Ortez ve Protez ürünlerin yetkili hizmet sağlayıcılarından alınması gerektiği anlatılmalıdır. Ayrıca kanunlardaki boşluklar sebebiyle de yurtdışı kökenli grup firmalar ülkemize aşırı ilgi göstermekte ve her AVM ve işlek caddelerde yerel firmalara rakip olmaktadır. Kısacası sektör işinden çok bu sorunlarla baş etmeye çalışmaktadır.
Hediyelik eşya alanında bakıldığında ise durum milyoncu anlayışına dönmüş durumdadır. Kaliteden daha ziyade sürümden kazanma anlayışı ön plana çıkmıştır. Bu işyerlerinde bardaktan kırtasiyeye, lavabodan elektrik prizine kadar her şey bulunabilmektedir. Bu durum sektörün para kazanma çabası ve aynı zamanda duyulan talebin bir göstergesidir. Eskiden hediye götürürken kaliteyi almak ve dostlara götürmek apayrı bir anlayıştı. Bu kaybolan alım gücünün bir eseridir. Sektörde çağa ayak uydurmak durumunda kalmış ve Çin mallarına bir pazar olmuştur. Ama

Uzm. Dr. M. Alper AYKANAT

Çocuk Sağlığı ve Hastalıkları Uzmanı

Uzm. Dr. Hale MORAL

Göğüs Hastalıkları ve Tüberküloz Uzmanı

HASTA KABULÜNE BAŞLAMIŞLARDIR

ÖZEL ÜMİT HASTANELERİ®

0 222 335 0 335

bunun yanında incelendiğinde işyeri sahipleri de yerden göğe kadar haklılardır.

Saatçilik ise zamana yenik düşen kaybolmaya yüz tutmuş çok özel bir meslektir. Eskiden saat düğünlerin ve sünnet çocuklarının en özel hediyesi iken şimdi öylesine alınan bir ürün durumundadır. Ayrıca saat tamirciliği de seçkin bir meslek iken şimdi bu meslek için çırak bile bulunamamaktadır. Bu durum böyle devam ederse dededen kalma saatlerimizi tamir ettirebilmemiz mümkün olmayacaktır. AVM'lerdeki saat mağazaları ise yerel mağazaları bitirme noktasına getirmiştir. Umarım bu sektörü ilerde sadece anılardan anlatmak zorunda kalmayız.

Lületaşı ustaları ve işletmecileri sektör olarak devlet güvencesinde olsa da artık yok olmak üzeredir. Sektör hak ettiği kazancı sağlayamadığı için yetişen usta da bir elin parmakları kadardır. Sektöre ayrıca Çin vb ülkelerden de saldırılar had safhadadır. Şehrimizin dünyaca tanınan lületaşı namı diğer "Deniz Köpüğü" yeterli ilgiyi görmemektedir. El sanatlarından vergi kaldırılsa da bu meslek adı altında farklı şekilde işyerleri açılıp farklı ürünleri satışı yapılmakta, bu da hak sahiplerini zor durumda bırakmaktadır. Ayrıca lületaşı madeni de eskisi kadar bol olmadığından ya da çıkarılamadığından maliyetleri artırmaktadır. Kısacası sorunlarla mücadele eden çok özel bir sanat artık ayakta kalmayı bırakıp emeklemeye çalışmaktadır.

Av malzemeleri satışı yapan arkadaşlarımız ise en büyük sorunu devletin kanunlarında yaşamaktadır. Sattıkları ürünlerin raf ağırlıkları ambalajları ile birlikte hesaplandığı için raflarında yeterince ürün bulunduramamaktadır. Amatör kara avcılığı ve balık avcılığı da yeterli denetlenmediğinden sıkıntılar yaşanmaktadır. Olta avcılığına ceza kesilirken, farklı şekilde avlananlar tespit edilemediğinden avlanacak tür sayısı azalmakta bu da sektördeki firmaların satışlarını azaltmaktadır. Kara avcılığında ise devam eden OHAL durumu sektöre darbe vurmaktadır. Bunun yanında ise firmalar bürokratik işlemlerde de ayrıca sıkıntılar yaşamaktadır. Bu durumda firmalara ayrıca yük oluşturmaktadır.

Seramikçilerimiz ise komitemizin sanatçıları konumundadır. Seramikçilerin elinden çıkan her bir ürünün ayrı bir emeği ve ayrı bir kimliği vardır. Ama ne yazık ki son zamanlarda eğitimsiz ve meslek erbabı olmayan kişilerin de seramik sektörüne el atması bu sanata olan değeri düşürmekte, sektörde çalışanlarda yeterlilik belgesi veya diploma aranmaması nedeniyle sektör baltalanmaktadır. Ülkemizde de her işte olduğu gibi bu alanda da sanata yetince değer verilmediğinden dolayı sıkıntılar yaşanmaktadır.

Genel olarak incelediğimizde komitemizde yaşam mücadelesi veren mesleklerden oluşmaktadır. Ama biz odamızın desteğini de yanınızda olduğunu bilerek sorunlarımızı aşacağını düşünen meslek temsilcileriyiz.

SERVO

Türkiye'nin Sesi Dünyada...

SERVO ELEKTRONİK PROFESYONEL SES SİSTEMLERİ

25 Yıllık iş hayatımızda kaliteli ve daha profesyonel
Ses Sistemleri üretmek tek hedefimiz oldu.
Ülkemizin ismini daha iyi koşullarda ileriye taşımayı görev edindik.

Çeyrek Asırdır Sesin Gücü...

Organize Sanayi Bölgesi 10. Cad. No: 9 Eskişehir / TÜRKİYE
Tel : +90 222 236 09 02 Pbx - Fax : +90 222 236 08 57

www.servo.com.tr

KOOPERATİF VE KOOPERATİFÇİLİK

Sadun Selçuk YALÇIN
31. Meslek Komitesi (Yapı Kooperatifleri) - **Meclis Üyesi**

KOOPERATİF;

1163 sayılı Kooperatifler Kanunu'na göre tüzel kişiliği haiz olmak üzere ortaklarının belirli ekonomik menfaatlerini ve özellikle meslek ve geçimlerine ait ihtiyaçlarını, işgücü ve parasal katkılarıyla karşılıklı yardım, dayanışma ve kefalet suretiyle sağlayıp korumak amacıyla gerçek ve tüzel kişiler tarafından kurulan değişir ortaklı ve değişir sermayeli ortaklıklara kooperatif denir.Kooperatif, insan ihtiyaçlarının karşılıklı yardımlaşma yoluyla giderilmesini sağlamak ve ortakların çıkarlarını korumak amacıyla oluşturulan ekonomik kuruluştur. Kooperatifler insanların ihtiyaçlarını karşılıklı yardım, dayanışma ve kefalet suretiyle ve en az maliyetle karşılamak amacıyla kurulan tüzel kişilerdir. Kooperatifler hem kişilerin tek başlarına yapmaya güçlerinin yetmediği işleri bir araya gelerek yapmaları sağlar hem de toplumun kalkınmasına katkıda bulunur.Bir kooperatif en az 7 ortak tarafından imzalanacak ana sözleşme ile kurulur. Ana sözleşmenin ticaret sicili müdürlüğünde yetkilendirilmiş personel huzurunda imzalanması gerekir. İlgili Bakanlık faaliyet konuları itibarıyla kooperatifleri sınıflandırmaya, çalışma bölgeleri oluşturmaya, kooperatif kuruluşu için asgari ortak sayısından az olmamak üzere ortak sayısı ve kooperatif kurulmasına yönelik diğer şartlar ile usul ve esasları belirlemeye yetkilidir. Bu maddenin uygulanmasına ilişkin usul ve esaslar ilgili Bakanlık tarafından çıkarılacak tebliğ ile belirlenir. Yapı kooperatifleri ile konusuna taşınmaz mal temliki dahil bulunan diğer kooperatiflerin ana sözleşmelerinde ortaklara taşınmaz mal temlik edileceği hakkındaki taahhütler başka bir resmi şekil aranmaksızın muteberdir.Sermaye miktarı sınırlandırılarak kooperatif kurulamaz. Kooperatif adını ancak bu kanuna göre kurulmuş teşekküller kullanabilir

Kooperatiflerin özellikleri

- Kooperatifler, üyelerinin ortak ihtiyaçlarını veya meslekleri ile ilgili gereksinimlerini en az maliyetle karşılamak amacıyla kurulur.

- Kooperatiflerde sermayenin üst sınır yoktur. Kooperatifin ortak sayısı arttıkça sermayesi de artar.

- Kooperatiflerde sermaye olarak ayni sermaye (paradan dışında mal, demirbaş, taşıt, bina vb.) konulması veya başka bir işletmenin kooperatife devredilmesi ancak ana sözleşmede belirtilmiş olmakla mümkündür.

- Gerçek veya tüzel kişiler kooperatife üye olabilirler. Her ortağın ortaklık haklarının, ada yazılı ortaklık senedi ile temsil edilmesi gerekir.

- Kooperatiflerde ortaklıktan çıkış, ancak hesap döneminin sonunda ve en az 6 ay önceden haber vermek şartıyla yapılır. Ancak ana sözleşmeye ortaklıktan çıkış ile ilgili bir hüküm konmuşsa bu hüküm bağlayıcıdır.

- Kooperatiflerde ortakların en az bir ortaklık payları vardır. Bir ortak 5000'den fazla paya sahip olamaz. Bir ortaklık payının değeri 1 TL'dir.

- Kooperatiflerde her ortak bir oy hakkına sahip olup, ortak isterse oyunu başka

bir kişiye de kullandırabilir.

- Kooperatiflerin sorumluluğu ana sözleşmede aksi bir hüküm yoksa mal varlığıyla sınırlıdır. Ortaklar ise sermaye payları ile sorumludur.

Kooperatifçilik İlkeleri

Kooperatifçilik ilkeleri ilk olarak 1937 yılında Uluslararası Kooperatifler Birliği (International Cooperative Alliance-ICA) tarafından mutlak ve ikinci derece ilkeler olarak saptanmış ve birlik tarafından mutlak ilkelerin (serbest giriş, demokratik yönetim, işletme fazlalarının oranlı olarak dağıtılması) zorunlu hale getirilmiştir. Uluslararası Kooperatifler Birliğinin 23 Eylül 1995 tarihinde İngiltere'nin Manchester kentinde toplanan 31. Uluslararası Kooperatifler Birliği Kongresi'nde günümüzde uygulanan 7 ilke onaylanmıştır. Bu ilkeler şu şekilde sıralayabiliriz.

- Gönüllü ve serbest giriş
- Ortağın demokratik yönetimi
- Ortağın ekonomik katılımı
- Özerklik ve bağımsızlık
- Eğitim, öğretim ve bilgilendirme
- Kooperatifler arası işbirliği
- Toplumsal sorumluluk

Kooperatifler Arası İş Birliği

Kooperatifler kendi aralarında yardımlaşmak amacıyla örgütlenebilirler. Ülkemizdeki kooperatifler Türkiye Kooperatifler Birliği Merkezi çatısı altında toplanmıştır. Aynı konu üzerinde çalışan kooperatifler kendi aralarında kooperatifler birliğini oluşturabilirler. Bu sayede kooperatifler, ortaklarına daha fazla ve daha etkili hizmet sağlayacak aynı zamanda da ulusal ve uluslararası düzeyde kooperatifçilik hareketinin güçlenmesine katkıda bulunacaklardır. Kooperatifler, iş birliği yaparak ulusal düzeyde büyük aracı, tefeci, sanayici ve holdinglerle; uluslararası düzeyde ise çok uluslu şirketlerle rekabet edebilir.

Toplumsal Sorumluluk

Kooperatifler, ortaklarının gereksinimlerini ön planda tutarken diğer yandan da içinde bulundukları toplumun çıkarlarını gözetmelidir. Ayrıca kooperatifler, çevrenin korunması için de gereken önlemleri almakla sorumludur. Bu ilkenin bir gereği olarak kooperatifler, toplumların ekonomik, sosyal ve kültürel yönden kalkınmalarını sağlamak ve korumak için de çalışmalıdırlar.

Kooperatiflerin Çeşitleri

Kooperatiflerin kuruluş amaçları birbirinden farklı olduğundan çeşitleri de bir hayli fazladır. Kooperatifleri birçok kritere göre sınıflandırmak mümkündür. En önemlileri tarımsal kooperatifler ve tarım dışı kooperatifler. Bunları şu şekilde tanımlayabiliriz.

- Konut yapı kooperatifleri
- Tarımsal kooperatifler
- Sulama kooperatifleri
- Pancar ekicileri kooperatifleri
- Tüketim kooperatifleri
- Esnaf ve sanatkârlar kredi ve kefalet kooperatifleri
- İş yeri yapı kooperatifleri
- Ecza kooperatifleri
- Turizm kooperatifleri

gibi gruplandırmak mümkündür.

İlimizde 110 faal, 61 tasfiye halinde ve 4 tanede münfesih olmak üzere 175 yapı kooperatifi bulunmaktadır. Bundan birkaç yıl öncesine kadar 400 ün üzerinde kooperatif faal olarak iş yapmakta iken; değişen ülke şartları ve kooperatiflerin bir takım idari ve yönetimsel sorunları nedeniyle her geçen gün sayı azalmıştır.Avrupa ve ABD de pek çok büyük marka firmalar kooperatif şirket olarak faaliyetini yürütmektedir. Oldukça da başarılı sonuçlar alınmaktadır. Ancak ülkemizde bu konuda yeterince başarı sağlanamamıştır. Bu nedenle kooperatifler grubu olarak birlikte iş yapabilme, birlikte hareket edebilme bilincinin yerleştirilerek ilimizde daha verimli yatırım ve büyük projelerin hayata geçirilmesine katkı sunma gayreti içerisindeyiz.Eskişehir ticaret odası bünyesinde; 31. Grup organ yönetimi olarak kooperatifçiliğin daha reel ve işlevsel hale gelebilmesi içingerekliçalışmalar yapılmaktadır. Bu çalışmalarda bize desteklerini esirgemeyen ETO başkanımız Sayın Metin Güler ve yönetimine, Meclis Başkanımız Sayın Halil İbrahim Ara ve ekibine, ayrıca ETO Genel sekreteri Sayın Ali Varol nezdinde tüm ETO çalışanlarına teşekkürlerimi arz ederim.

TEKNOLOJİK GELİŞMELERE BAĞLI OLARAK ZAMAN VE MEKAN FARKININ YOK OLDUĞU BİR DÜNYADA YAŞIYORUZ.

Mehmet ÇAKIR
32. Meslek Komitesi (Yapı Tamamlayıcı İşler) - **Meclis Üyesi**

Teknolojik gelişmelere bağlı olarak zaman ve mekan farkının yok olduğu bir dünyada yaşıyoruz. Giderek küçülen ve kontrol altına alınan bu dünyanın yeniden inşa edildiğini görüyoruz.

Bu hızlı süreçte yapılarda zamana ve teknolojiye ayak uydurmak zorunda kalıyorlar.
32. Meslek Komitesi Üyeleri olarak bizler yapılara işlevsellik katmak,-doğal ve ekstrem durumlara hazırlıklı olmalarını sağlamak,yapıları daha az enerji kullanarak çevreye ve ekonomimize pozitif etkide bulunmak,daha yaşanabilir ve estetik hale getirmek için çalışıyoruz.
Gelişen ve büyüyen ülkemizde her sektörde olduğu gibi bizlerinde bir takım sıkıntıları bulunmaktadır.

İş dünyası hiç çekmedi sürekli değişen mevzuat ve yönetmeliklerden çektiği kadar

Özellikle son yıllarda AB uyum yasaları çevresinde çok sık olarak yönetmelik ve mevzuat değişikliğine gidilmektedir. Elbette ki standartları yükseltmek kalite ve güvenliği artırmaktadır.
Fakat alt yapı eksikliği ve hukuki sorunlar yeni yönetmeliğe geçişte sorunlara sebep olmaktadır. Farklı kurumların yönetmelik maddelerinde farklı yorumları iş yapan bizleri sürüncemede bırakmakta,-kaotik bir ortam yaratmaktadır. Bu kaotik ortam en çok asansör sektöründe hissedilmektedir. Son çıkan yönetmelik değişikliği buna örnek teşkil etmektedir.
Yerli üreticimizin buna hazırlıksız yakalanması, AR-GE çalışmaları için yeterli zamanlarının olmaması bizleri yabancı üreticilerin inisiyatifine bırakmakta yada taklit ürünler çıkarmamıza sebep olmaktadır. Yerlilik ve milliliğin önemli olduğu bugünlerde yerli üreticimizi korumak ve kollamak zorundayız.

Her işi yaparım Abi

Sektörel olarak bizlere her işi yapan değil, branşında uzmanlaşmış elemanlara ihtiyacımız var. Bu tabi ki de eğitimden geçiyor. Meslek okullarımızın eğitim kalitelerini artırmaları ve öğrencilerine mesleğini sevdirmeleri gerekiyor. İnsanın sevdiği meslekte başarılı olacağına inananlardanım.
Yeni yetişen gençlerimize iş ahlakını öğretmeliyiz.Yaptığı işe saygı göstermesi gerektiğini öğretmeliyiz.İşinde uzmanlaşmanın başarıyı beraberinde getireceğini,bununla birlikte çok daha iyi maddi imkanlara kavuşacağını bilmesini sağlamalıyız.

Küçük ihmaller, büyük kazalara dönüşebilir

Grup üyelerimizin çok büyük bir kısmı çok riskli işler kategorisinde bulunmaktadır. İş güvenliği bizim grubumuzda çok daha önemlidir. Bu açıdan firma içi eğitimlerin yapılması , profesyonel destek alınması gerekmektedir.
Burada en büyük sıkıntı taşeron ve götürücü tabir edilen çalışanlardadır. İşin hızlı bitmesi için bazı tedbirlerden vazgeçebilmektedirler.
Bunu önlemenin tek yolu sıkı denetimden ve uyarıdan geçmektedir. Bulunduğum asansör sektöründe iş kazaları ile ilgili yapılan araştırmalar , en çok kazaya maruz kalanların 10 yıl ve daha üstü çalışanlarda meydana geldiğini göstermektedir. Bu da bize tecrübeden kaynaklanan kendine fazla güvenin,kazalara önemli ölçüde sebebiyet verdiğini göstermektedir.
Böyle nahoş durumların yaşanmaması için azami ölçüde iş güvenliğine önem vermeliyiz.

kalite ve keyfi bir arada yaşayın

Tepebaşı mevkiinde bulunan **İki Kule Rezidans,** Eskişehir'deki en iyi seçimlerinizden biri olacaktır. Yalnızca uzun dönem konaklamalarınız için değil, Eskişehir'e kısa süreli geldiyseniz ya da misafirleriniz için kalacak bir yere ihtiyacınız varsa rahatlıkla tercih edebilirsiniz. Yalnızca özel eşyalarınızı alarak otel konseptinde hazırlanan bu rezidansta konaklayabilir, kendinizi evinizin konforunda hissedebilirsiniz.

iki | kule
rezidans

KZN
EMLAK DANIŞMANLIK

Hoşnudiye Mh. 734. Sk. No: 10/A Tepebaşı / Eskişehir
0222 330 90 70 - 60 / 330 66 33 / 0544 262 60 91
www.**ikikuleeskisehir**.com
Bu bir ELDEM iştirakîdir

Yüksek faiz belimizi büküyor

32. grup üyelerimizin işlerinin büyük bir bölümü inşaat sektörüne bağlıdır.İnşaat sektöründe yaşanan satış sıkıntısı,bizlerinde iş potansiyeli azalması anlamına gelmektedir.Konut ve işyeri satışlarında kredi kullanım oranı %80'ler civarındadır.
Faizlerin yüksekliği satışları da olumsuz etkilemektedir. Bunun sektörel olarak bizleri de zorlamakta mevcut projelerin tamamlanabilmesi ve ayakta kalabilmek için kredili finansa ihtiyaç duymaktayız.Kredi faiz oranlarının yüksekliği hem satın alan, hem satan, hem de montaj ve imalat yapanlar için olumsuz etki yapmaktadır.
Ticaret erbabının büyük bir kısmı kredi ve borçlanmalarını büyümek için değil , mevcut faaliyetlerini sürdürmek için alıyorlar. Sert rekabet koşullarından zorlanıyorlar.
Öz sermaye ve işletme sermayesi yetersizliği yaşıyorlar. Mali sicil affının da her banka tarafından tam olarak uygulanmadığı bilinmekte,-bu nedenle bankalardan kredi alma imkanı çok sınırlı kalmaktadır.
Sonuç olarak bizler tüm bu sıkıntılara rağmen üreteceğiz. Eskişehir ve ülkemiz için çok çalışacağız.Yeni dönemde başta başkanımız Metin Güler Bey ve yönetim kurulumuza,meclis başkanımız Halil İbrahim Bey ve divanımıza,kıymetli meclis üyelerimiz ve personelimize başarılar diliyorum. ETO'nun Eskişehir'in ticaret hayatını daha ileriye taşıyacağına olan inancım tamdır.

Grup üyelerimizin çok büyük bir kısmı çok riskli işler kategorisinde bulunmaktadır. İş güvenliği bizim grubumuzda çok daha önemlidir. Bu açıdan firma içi eğitimlerin yapılması, profesyonel destek alınması gerekmektedir

Turkey
Discover
the potential
Özgün Fikirlerden,
Güvenli Çözümlere...
Savronik
30.yıl
www.savronik.com.tr

Yeni dönem, Ticaret Odası ve beklentilerim

Cihan Yıldırım
Anadolu Gazetesi
Yazı İşleri Müdürü

> 24 HAZİRAN'DA DA ESKİŞEHİR'İ TBMM'DE TEMSİL EDECEK MİLLETVEKİLLERİ BELİRLENDİ. TAKIM KURULDU SAYILIR... YAKIN BİR TARİHTE DE YEREL SEÇİMLERİ YAPACAĞIZ VE BELEDİYE BAŞKANLARINI BELİRLEYECEĞİZ. VE ONDAN SONRA BİR SÜRE 'SEÇİMLE, SANDIKLA' VAKİT KAYBETMEK İSTEMİYORUZ. BAŞTA ESNAF OLMAK ÜZERE GÖRDÜĞÜM KADARIYLA KİMSE İSTEMİYOR.

Elinizdeki bu dergi için yazı yazmam istendiğinde ne yazacağımı yaklaşık on gün düşündüm. Yazmak kolay elbette sonuçta her gün yaptığımız bir iş. Ama önce ne yazacağımı bulmalıydım.

Oda'dan arkadaşlar da sağ olsunlar 'Konu sınırı yok, istediğiniz bir konuda yazabilirsiniz' deyince hepten elim kolum bağlandı! Sonsuz seçenek vakit kaybettiriyor. Yaklaşık 20 yıl önce bin filmlik arşivi olan bir arkadaşın evinde sabahladığımızı ve hiç film izleyemediğimizi hatırladım. Seçeneğin çok olması her zaman iyi olmayabilir...

Bu dergi için de pek çok konu yazılabilir...

Metin Güler yönetimindeki Oda'nın hizmetlerini ve kente katkılarını anlatabilirdim.

Eskişehir'in geldiği noktayı gururla kâğıda dökebilirdim.

Mesleki konulardaki sıkıntıları, gazetecilik mesleğinin nereye gideceğini tahmin ettiğim bir yazı da olabilirdi.

Yeni üniversiteyi, termik santrali, yıllardır ayağa kaldıramadığımız Kızılinler'i, bir türlü tanıtamadığımız Yazılıkaya'yı, yeni yerine taşınan Devrim otomobilini ve müzeyi de yazmak mümkündü.

İşte böyle on gün geçti...

Bu arada seçim hareketliliği de yaşıyoruz. Oda'dan gelen 'son ayarıyla' klavyenin başına oturdum. Son yıllarda çok önemli olarak gördüğüm iki konuyu gündeme getirecek bir yazı yazmaya karar verdim.

Sosyal yardımlar ve toplumsal barış... Yazımın başlığındaki yeni dönemden kastım başta Ticaret Odası yönetimi olmak üzere Eskişehir ve ülkemizin 'yeni' yönetimleridir.

Oda seçimleri ve milletvekili seçimlerini geride bıraktık. Eskişehir adına 'iyi bir ekip' oluştuğunu düşünüyorum. Sanayi Odası'nda Celalettin Kesikbaş büyük umutlarla görevi devraldı. Ticaret Odası'nda Metin Güler emeklerinin karşılığını 'sandıkta' aldı ve güçlü bir şekilde ikinci dönemine başladı. Ticaret Borsası'nda Ömer Zeydan 'tartışma ve gerilimlerin' uzağında sessiz sedasız verimli işler yaptı.

24 Haziran'da da Eskişehir'i TBMM'de temsil edecek milletvekilleri belirlendi. Takım kuruldu sayılır... Yakın bir tarihte de yerel seçimleri yapacağız ve belediye başkanlarını belirleyeceğiz.

Ve ondan sonra bir süre 'seçimle, sandıkla' vakit kaybetmek istemiyoruz. Başta esnaf olmak üzere gördüğüm kadarıyla kimse istemiyor.

Kent ve ülkeye dair yapacağımız çok iş var. Bir an önce kolları sıvamalıyız.

İşte bu ortamda benim 'çok önemli' bulduğum iki konu; sosyal yardımlar ve toplumsal barış...

Bu beklentim elbette toplumun tüm katmanlarını ilgilendiriyor. Ama bugün özellikle Ticaret Odası özelinde beklentilerimi dile getirmek istiyorum.

Aslında her iki konuda Ticaret Odası'nın 'doğrudan' ilgi alanına girmeyebilir ama özellikle toplumsal barış konusunda mutlaka inisiyatif alması gerektiğini düşünüyorum. Son yıllarda toplumun kutuplaştığını görüyoruz. Giderek artan kutuplaşma, bu

işlere kafa yoran herkesi endişelendiren bir boyuta geldi.

Bu nedenle her kurum, her kişi gücü yettiği ölçüde mutlaka bu konuyla ilgilenmeli. Toplumun çeşitli kesimlerini bir araya getirmeli. Bunun için organizasyonlar düzenlemeli, açıklamalar yapmalı, buluşmalar gerçekleştirmeli, ziyaretler yapmalı...

Neler yapılacağını şu an bilmiyorum ama bir şeyler yapılması gerektiğini biliyorum, inanıyorum. Bu konuda kenti temsil eden en büyük sivil toplum örgütü olan Ticaret Odası çok iyi bir adres. Ticaret Odası, bu rolü rahatlıkla üstlenebilir. Öte yandan her kesimle ilişkisi olan, kimseyle sorunu olmayan Başkan Metin Güler de bu görevin üstesinden gelecek isimlerden biri.

Evet, Oda ticaretin gelişmesine katkı sundu, sunuyor...

Evet, Oda eğitimler veriyor, binalar yapıyor, turizmi hareketlendiriyor, esnaf ve tüccarın ufkunu açacak girişimler yapıyor, kent hafızasına katkı için müze kuruyor...

Fuarlar, ziyaretler, anlaşmalar... Hepsine tamam, hiçbirine itirazımız yok. Ama fakat lakin birlikte yaşama becerisi gösteremezsek bunların pek anlamı kalmaz. Birbirimize saygımızı yitirirsek kentimiz, ülkemiz yaşanmaz olur.

İşte bunlar ve buraya yazmaktan çekindiğim (Kutuplaşmanın derinleşmesine küçük de olsa katkı vermemek adına) örnekler ve korkular nedeniyle Ticaret Odası'nı toplumsal barışa katkı verecek adımlar atmaya davet ediyorum. Ya da şöyle diyelim çünkü Oda bu konuda bazı adımlar attı. Attığı adımları artırmasını diliyorum.

Meselenin bir de sosyal yardımlar boyutu var... Yine bildiğim kadarıyla Oda'nın bu yönde güzel hizmetleri var. Ama önümüzdeki dönemde bu yardımları mevzuatın elverdiği ölçüde artırmasını temenni ediyorum.

Ülkemizin ekonomik anlamda bir darboğaza gittiğini görüyoruz. Bu işsizlerin artması, muhtaç insanların sayısının artması demek. Bu açıdan Oda'nın bu yardım konusuna tıpkı bir belediye ya da SYDV gibi yaklaşmasını bekliyorum. Yardımlaşmayı bir miktar daha artırsa çok güzel olur. Hatta bu konuda diğer oda ve STK'ları işbirliğine davet ederek çok daha geniş çaplı bir yardım hareketine imza atabilir. Bu yardımlaşma meselesi de sadece ETO'ya bırakılacak bir konu değil. Bu yazıyı okuyan herkes, her kurum kendine pay çıkarabilir.

Birbirimize saygının arttığı günler diliyorum.

ETO'dan Üyelere 40 Milyon Lira Nefes Kredisi

Eskişehir Ticaret Odası öz kaynaklarını seferber ederek üyelerinin kullanımı için sunduğu Nefes Kredisi toplam 40 milyon liraya ulaştı. Denizbank, Halkbank, Vakıfbank ve Ziraat Bankası aracılığıyla üst limiti 50 bin lira olan Nefes Kredisini ETO üyeleri aylık 0,99 faizle, ilk 6 ay geri ödemesiz olarak kullandı. 12 ayda eşit taksitli ödeme yapmak üzere toplam 18 ay vade ile kullanılan krediye ETO üyeleri sadece 51 lira masraf ödedi. Nefes kredisi hakkında değerlendirmede bulunan ETO Başkanı Metin Güler, üyelere düşük faizli ve uygun şartlarda kredi imkanı sağlamaktan memnuniyet duyduklarını belirterek, "2017 yılında ETO'nun öz kaynaklarını seferber ederek 2 bin üyemize 54 Milyon Lira kredi kullandırmıştık. 2018 yılında da devletimizin ve TOBB'un desteğiyle üyelerimize yeniden kredi imkanı sağladık. Bu sayede kredi imkanları doğrultusunda krediye ulaşmakta zorluk çeken küçük ve orta ölçekli üyelerimize nefes aldırıyoruz. Son iki yıldır üyelerimize sağladığımız Nefes Kredisi toplamda 90 milyon Lira'yı aştı" diye konuştu.

Krediye ulaşmakta zorluk çeken küçük ve orta ölçekli üyelerimize nefes aldırıyoruz. Son iki yıldır üyelerimize sağladığımız Nefes Kredisi toplamda 90 milyon Lira'yı aştı

Türk Eximbank İle İhracatçıya 183 Milyon Dolar Destek

Eskişehir Ticaret Odası'nın 2017 yılının Eylül ayında için hizmete sunduğu TÜRK EXİMBANK Eskişehir İrtibat Ofisi Eskişehir'deki ihracatçılara can simidi oldu. Açılışından bu yana bir yıl bile geçmemesine rağmen Türk Eximbank Eskişehir İrtibat Ofisi ihracatçı firmalara muazzam bir destek sağladı. Eskişehir Ticaret Odası 4. Katta faaliyet gösteren Türk Eximbank Eskişehir İrtibat Ofisi ihracatçı firmalara 151 milyon 115 bin 993 Dolar kredi sağlanması için aracılık etti. Türk Eximbank Eskişehir İrtibat Ofisi aracılığıyla sağlanan ihracat kredisinden toplam 135 firma yararlandı. Yine Türk Eximbank Eskişehir İrtibat Ofisi sayesinde Eskişehir'deki ihracatçı firmalara toplam 32 milyon 437 bin 426 Dolar sigorta desteği verildi. Bu sayede Türk Eximbank Eskişehir İrtibat Ofisi aracılığıyla sağlanan kredi ve sigorta desteği 183 Milyon Dolar'a ulaşmış oldu.

Türk Eximbank Eskişehir İrtibat Ofisi aracılığıyla sağlanan ihracat kredisinden toplam 135 firma yararlandı. Yine Türk Eximbank Eskişehir İrtibat Ofisi sayesinde Eskişehir'deki ihracatçı firmalara toplam 32 milyon 437 bin 426 Dolar sigorta desteği verildi.

GÜLER METAL

TUBE

ALÜMİNYUM BORULAR
ALUMINIUM REFRIGERATION TUBE

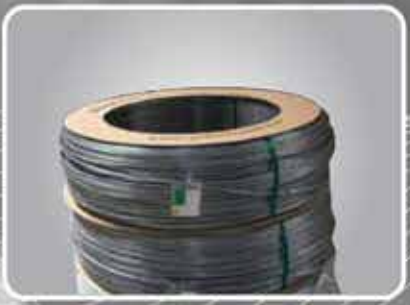

ÇELİK BORULAR
STEEL REFRIGERATION TUBE

ALÜMİNYUM BİLLET

BORU PROFİL

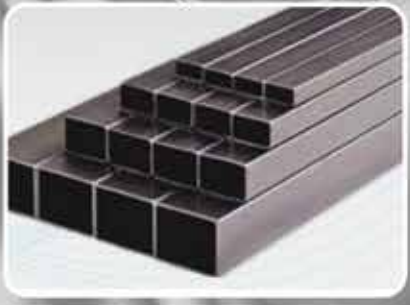

DİKDÖRTGEN PROFİL

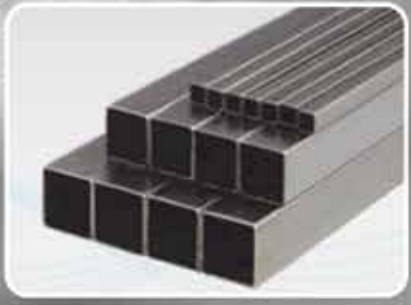

KARE PROFİL

RoHS

TÜV CERT
DIN EN ISO 9001

GÜLER METAL Ürünleri San. Tic. A.Ş.
Muttalip Sanayi Bölgesi 1. Cadde No:16 ESKİŞEHİR /TÜRKİYE
Tel : +90 (222) 338 10 20 - 338 10 40
Fax : +90 (222) 338 10 30
E-mail : gulermetal@gulermetal.com
www.gulertube.com www.gulermetal.com

"ANI BELLEK"
ETOSANAT GALERİSİNDE

Eskişehir'in kültür sanat hayatına renk katan ETSANAT Galerisi, akademisyen İrfan Dönmez'in "Anı Bellek" isimli Yağlıboya ve Karışık teknik sergisini sanatseverlerle bir araya getirdi. Serginin açılış töreninde konuşan Eskişehir Ticaret Odası Başkanı Metin Güler, ETOSANAT aracılığı ile on binlerce sanatseveri konuk ettiklerini belirtti. ETO olarak sanatın hayatı güzelleştirdiğine ve anlamlandırdığına inandıklarını kaydeden Güler, bu misyonla hareket ederek şehrin kültür yaşamına destek olmayı sürdüreceklerini dile getirdi. dinamizm getirdiğini vurguladı.

İRFAN DÖNMEZ KİMDİR?

Eskişehir, 1980

2003 yılında Anadolu Üniversitesi Eğitim Fakültesi Resim Bölümü'nden Mezun oldu. 2008 yılında aynı üniversitenin Sosyal Bilimler Enstitüsü Baskı Sanatları Bölümü'nde Yüksek Lisansını tamamladı. 2016 yılında Gazi Üniversitesi Güzel Sanatlar Enstitüsü Resim Anasanat Dalı Sanatta Yeterlik Programını tamamladı. Halen Bilecik Şeyh Edebali Üniversitesi Güzel Sanatlar ve Tasarım Fakültesi Resim Bölümünde Öğretim üyesi olarak görev yapmaktadır.

"ŞEHRİN RUHU"

Suluboya resim sergisi SANATSEVERLERLE BULUŞTU

Cüneyt Şenyavaş'ın "Şehrin Ruhu" Suluboya resim sergisi ile ETOSANAT Galerisi'ne konuk oldu. Serginin açılış töreninde konuşan Eskişehir Ticaret Odası Başkanı Metin Güler, ETOSANAT olarak Cüneyt Şenyavaş gibi sanata gönül veren, sanatın farklı dallarıyla ilgilenen, yurt dışında içinde sergiler açmış bir sanat insanını konuk etmekten mutluluk duyduklarını ifade etti. Sanatın toplumun gelişimi için vazgeçilmez olduğunun altını çizen Güler, Eskişehir Ticaret Odası'nın şehrin kültür sanat hayatına dinamizm getirdiğini vurguladı.

CÜNEYT ŞENYAVAŞ KİMDİR?

1978 yılında Bursa'nın Mustafa Kemalpaşa ilçesinde doğmuş, ilk-orta ve lise öğrenimini aynı yerde tamamlayarak 2001 yılında Uludağ Ünv. Eğitim Fakültesi, Güzel Sanatlar Eğitimi Bölümü, Grafik ASD'dan mezun olmuştur.

Lise yıllarından beri karikatür çizen Şenyavaş, ulusal-uluslararası karikatür yarışmalarında 8 kez ödül almış, bunun yanında bir çok karma karikatür sergisine katılmıştır. 4 kez karikatür yarışmalarında jüri üyeliğinde bulunmuş, 2005 yılında ilk kişisel karikatür sergisini Bursa'da açarak 'Yazım çok çirkin' isimli karikatür kitabını yayınlamıştır.

Okul yıllarında başladığı illüstrasyon çalışmaları resim yaklaşımına dayanak oluşturmuş ve bir çok marka için farklı illüstrasyonlar üretmiştir.

2002-2006 yılları arasında Uludağ Ünv. TBMYO Grafik programında Öğr.Gör. olarak derslere giren Şenyavaş, Bursa Reklamcılar Derneği Yönetim Kurulu Başkanlığı ve Anadolu Karikatürcüler Derneği Genel Sekreterliği görevlerini üstlenmiştir.

Evli ve bir kız babası olan Şenyavaş halen İstanbul ve Bursa ofisleriyle faaliyetini sürdüren Mürekkep'te Ajans ve Yaratıcı Grup Başkanlığı görevlerini yürütmektedir. Bunun yanında illüstrasyon ve suluboya resim çalışmaları yürütmekte olup, 2016 yılından bu yana resim sergilerine katılan Şenyavaş, yurt dışında da İtalya'nın Roma ve Bari kentlerinde toplamda 4 kez karma resim sergisinde suluboya çalışmalarıyla yer almıştır.

BİLİNMEYEN UMMAN fotoğraf sergisi ETOSANAT GALERİSİNDE

Şafak Yavuzlar'ın Bilinmeyen Umman isimli fotoğraf sergisi ETOSANAT Galerisi'nde sanatseverlerle buluştu. Hem iç mimar hem de çevre tasarımcısı kimliği ile ön plana çıkan Yavuzlar'ın sergisinin açılış törenine ETO Başkanı Metin Güler, ETO Meclis Başkanı Halil İbrahim Ara, meclis divanı ve yönetim kurulu ile çok sayıda sanatsever katıldı. Serginin açılışında konuşan Başkan Güler, ETOSANAT aracılığı ile şehrin kültür sanat iklimine katkı sağlamaya, sanatçı ve sanatseverleri bir araya getirmeye devam edeceklerini söyledi.

> *"Sanatçı ve sanatseverleri bir araya getirmeye devam edeceğiz."*

ŞAFAK YAVUZLAR KİMDİR?

1970'de Kütahya'da doğdu. Fotoğraf tutkusu babasının ilkokul girişinde bulduğu ZENIT 7 fotoğraf makinesi ile çocuk yaşlarda başladı. Zaman, dünyanın bu küçücük kutuya nasıl sığdığını, zamanın içinden alınmış anların nasıl donup kaldığını anlamaya çalışırken hızla aktı. Üniversite yıllarında Mimarlık eğitimini aldığı Bilkent Üniversitesi' nde fotoğrafçılık dersini seçti, artık zamanı durdurma sanatının mutfağındaydı.

Yerli ve yabancı bir çok fotoğraf sanatçısından eğitimler aldı. Gelişime açık olduğu için kendisine katkı sağlayabilecek her türlü eğitime katılım sağlamaya devam etmekte olup, eğitim aldığı fotoğraf sanatçıları arasında Daniel Cheong gibi dünyaca ünlü fotoğrafçılar bulunmaktadır.

2012 yılından itibaren özellikle Mimari, Manzara ve Hava fotoğrafçılığı alanlarında yoğunlaştı, portfolyosunu genişletti. Dünyanın ve Türkiye' nin bir çok farklı köşesinde gerçekleştirdiği sıra dışı mimari, manzara ve hava fotoğrafı çekimlerinde her zaman aynı ilkelerle hareket etti.

Fotoğraflarında, izleyen gözlere yaşattığı renk şölenini "insan gözünün sahip olduğu geniş dinamik aralıkla, fotoğraf makinelerinin kıyasla daha dar olan dinamik aralığı arasında bir köprü oluşturmak" olarak tanımlamaktadır.

Farklı bakış açısı ve kullandığı teknikler ile ulusal ve uluslararası düzenlenen fotoğraf yarışmalarında başarı ödüllerine layık görüldü. Evli ve iki çocuk babası olan Şafak Yavuzlar, amatör ruhunu kaybetmeden profesyonel Mimari, Manzara ve Hava fotoğrafçılığı ve eğitmenliği yapmaktadır.

"EFSANE NASIL DOĞDU"

ESKİŞEHİRSPOR EFSANESİ KİTAP OLDU

Eskişehir Ticaret Odası'nın şehir kültür serisi adı altında yayımladığı 9. kitabı Eskişehirspor'un kuruluş hikayesinin anlatıldığı "Efsane Nasıl Doğdu" oldu. Usta Gazeteci Cihan Yıldırım tarafından kaleme alınan kitap Eskişehir Ticaret Odası tarafından baskıya hazırlandı. Eskişehirspor'un nasıl kurulduğu, kuruluşunda nereden ilham alındığı ve kulübün dönüm noktalarının anlatıldığı kitapta Eskişehirspor için unutulmaz olan anlara ve kahramanlara yer verildi.

Eskişehirspor 1965 - 1966

Fethi HEPER

Amigo ORHAN

İlk Başkan Aziz BOLEL

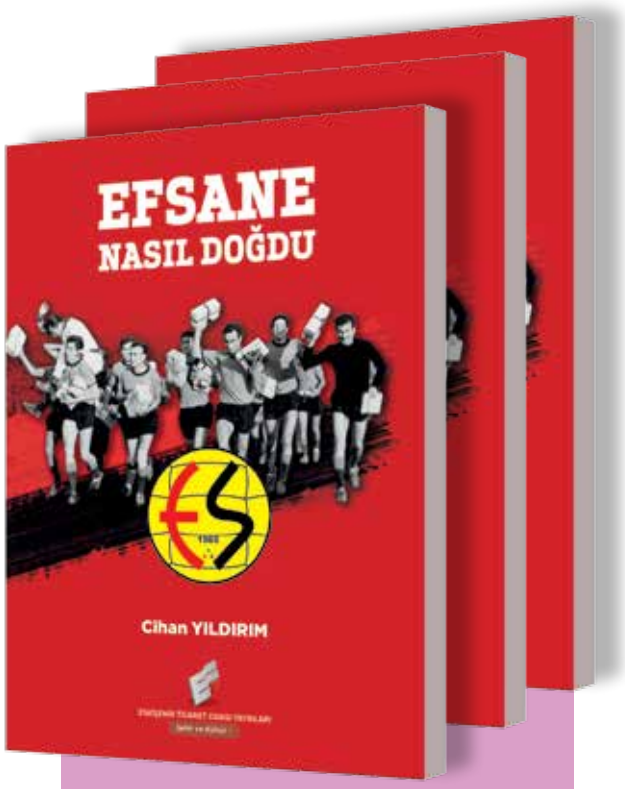

Cihan YILDIRIM KİMDİR ?

Aslen Yozgatlı olan Cihan Yıldırım, tüm yaşamını Eskişehir'de geçirdi. 2003'ten beri gazetecilik yapan Yıldırım, ikinci kitabı olan Efsane Nasıl Doğdu'da Eskişehirspor'un kuruluş yıllarını ele aldı. Yıldırım, Eskişehir'in en önemli markası ve ortak paydası olan Eskişehirspor'un ilk yıllarına ait bilgi ve anıları gelecek kuşaklara aktarmayı amaçladı. Kitapta Kırmızı Şimşekler'in nasıl kurulduğu, hangi takımların bir araya geldiği, kimlerin transfer edildiği, ilk başkan, ilk maçlar ve ilk golü kimin attığı gibi bilgiler yer alıyor. Çalışma için Osman Cemoğlu ile görüşen Yıldırım, ilham veren hikâyeyi bu kitapta topladı.

TÜRKİYE'NİN EN BÜYÜK FUARLARINA ZİYARET

Eskişehir Ticaret Odası üyelerini sektöründeki en önemli ihtisas fuarlarıyla buluşturarak, tüccar ve sanayicinin mesleki gelişimine destek olmaya devam ediyor.

41. YAPI FUARINA YOĞUN İLGİ

Eskişehir Ticaret Odası'nın inşaat taahhüt, dekorasyon, mimarlık ve mühendislik alanında faaliyet gösteren üyeleri İstanbul'da düzenlenen ve yapı sektöründe Türkiye'nin en büyük buluşması olan 41. Yapı Fuarı'na katılım sağladı. 1978'den bu yana düzenlenen fuarda binlerce yerli ve yabancı firma stant açarak ürünlerini tanıttı.

OTOMOTİV SEKTÖRÜ FUARDA BULUŞTU

Otomobil yedek parça satışı ve tamiratı sektöründe faaliyet gösteren firmalar İstanbul'da düzenlenen Automechanika fuarında buluştular. Tüyap'ın organizatörlüğünde düzenlenen fuarda yerli ve yabancı olmak üzere 1100'ü aşkın firma stant açtı. Otomobil yedek parça satışı ve tamiratı sektörünün ilgiyle takip ettiği fuarda Eskişehir Ticaret Odası üyeleri de ziyaretçi olarak yerini aldı. Sektöründe dünyanın en geniş katılımlı 3. büyük buluşması olan fuarda otomobil dünyasındaki son yenilikler paylaşıldı.

MODA DÜNYASININ KALBİ İZMİR'DE ATTI

Eskişehir Ticaret Odası'nın gelinlik ve konfeksiyon sektöründe faaliyet gösteren üyeleri, İZFAŞ tarafından bu yıl ilk kez düzenlenen Fashion Prime – Tekstil, Hazır Giyim Tedarikçileri ve Teknolojileri Fuarı'na ziyaretçi olarak katıldılar. Fuarda konfeksiyon makinelerinden kumaşa, vitrin malzemelerinden ambalaja kadar moda sektörünün tüm ihtiyaç duyduğu ürünler tanıtıldı.

ETO AKADEMİ 336 GİRİŞİMCİYİ PATRON YAPTI

Eskişehir Ticaret Odası KOSGEB'in işbirliği ile düzenlediği Uygulamalı Girişimcilik Eğitimleri ile şehir ve ülke ekonomisine yeni girişimciler kazandırmaya devam ediyor. ETO Akademi aracılığı ile düzenlenen eğitimlere katılan girişimci sayısı 1620'ye ulaştı. İş fikri olan ve yapılan mülakatlar neticesinde eğitimlerini tamamlayıp iş yerini açan girişimci sayısı ise 336 oldu. Bu sayede ETO Akademi aracılığı ile 336 girişimci ülkemizin hem ekonomisine hem de istihdamına doğrudan katkı sağladı.

“2017-2018 DÖNEMİNDE 2546 KİŞİYE EĞİTİM VE SEMİNER”

ETO Akademi 2017-2018 eğitim ve seminer dönemini tamamladı. Dönem boyunca düzenlenen Tehlikeli ve Çok Tehlikeli İşlerde Çalışanlara Yönelik Mesleki Eğitim, Hijyen Eğitimi ve Mesleki Yeterlilik Sınavları'na 1215 kişi katıldı. Firmaların kurumsal gelişimi için düzenlenen Personel Özlük İşleri Eğitimi, Kalite Yönetim Sistemi İç Tetkiki Eğitimi, Bebka 2018 Yılı Mali Destek Programları Bilgilendirme Toplantısı Ve Proje Yazma Eğitimi, Temel Satış Becerileri Eğitimi, TSE ISO 10002 Müşteri Memnuniyeti Eğitimi, Arama Motoru Optimizasyonu (SEO) Eğitimi, Profesyonel Fotoğrafçılık Eğitimi de yoğun ilgi gördü.

Kişisel Gelişim Seminerlerine Yoğun İlgi

Yine ETO Akademi tarafından Kişisel gelişim kapsamında düzenlenen Sözsüz İletişimin İncelikleri, İş Ve Aile Yaşamında Kuşak Yönetimi, Yurtdışı Pazarlarda Müşteri Bulma Teknikleri, Liderlikte Koçluk Becerileri, Kişisel Kriz Yönetimi, Kurum İçi Etkili İletişim, Sözel İletişimin Püf Noktaları, Dijital Vatandaş, Devlet ve Toplum, Zaman Yönetimi ve KOBİGEL- KOSGEB Bilgilendirme seminerleri üyeler ve çalışanlar tarafından ilgiyle takip edildi. Buna göre ETO Akademi'nin 2017-2018 döneminde düzenlediği eğitim ve seminerlere katılan kişi sayısı 2546'ya ulaştı. . ETO Akademi'de yeni dönem 6 Eylül 2018 günü yapılacak olan Kalite Yönetim Sistemi Temel Eğitimi ile başlayacak.

HABERLER

Türkiye Yerli Biyometrik Pasaport Uygulamasını Tamamladı

Biyometrik Pasaport Nedir ?

Vizesiz geçiş sürecinde Avrupa Birliği tarafından istenen EAC özellikli (biyometrik veri kaydedilebilen) pasaportların işletim sistemi yurt dışından temin ediliyordu. Uluslararası standartlara göre TÜBİTAK BİLGEM UEKAE tarafından yerli imkânlarla geliştirilmiş olan AKİS Gezgin v1.0i sayesinde artık T.C. pasaportlarında milli işletim sistemini kullanılabilecektir.

Elektronik pasaport ve elektronik ehliyet uygulaması olan AKİS Gezgin v1.0i EAL5+ (ALC_DVS.2, AVA_VAN.5) güvence seviyesinde Ortak Kriter (CC- Common Criteria) güvenlik sertifikası aldı. Kaynak kodu incelemesi ve açıklık analizi gibi tüm testlerden başarıyla geçen AKİS Gezgin v1.0i, daha önce EAL4+ güvence seviyesinde CC sertifikasına sahip AKİS 1.4 sürümünün yerini aldı

.Elektronik pasaport ve elektronik sürücü belgesi standartlarına (ICAO 9303, ISO/IEC 18013) uyumlu olarak geliştirilen AKİS Gezgin v1.0i seyahat belgesi veya sürücü belgesi olarak kişiselleştirilebilmektedir. Sahip olduğu yeni güvenlik özellikleri sayesinde (EAC: Extended Access Control; SAC: Supplementary Access Control), belge sahibine ait bilgiler temassız çip üzerinde güvenle saklanmaktadır.

AKİS Gezgin v1.0i'nin teknik özellikleri aşağıdaki gibidir:
Teknik Özellikler ;

ISO/IEC 14443-3,4 Type A
848 kbps iletişim hızı
Infineon SLE78CLFX3000P ve SLE78CLFX4000P yongaları üzerinde çalışma
Infineon SLE78CLFX3000P için 88KB kullanılabilir bellek alanı, Infineon SLE78CLFX4000P için 192KB kullanılabilir bellek alanı
ISO/IEC 9303 LDS
Basic Access Control (BAC)
Basic Access Protection (BAP)
Supplemental Access Control (SAC)
Active Authentication (AA)
Extended Access Control (EAC)
Extended Access Protection (EAP)
Güvenli haberleşme (3DES ve AES)
Sayısal imza (RSA ve ECC)
BAC ve AA için CC EAL4+ ALC_DVS.2 güvenlik sertifikası
EAC ve SAC için CC EAL5+ ALC_DVS.2, AVA_VAN.5 güvenlik sertifikası
Kaynak: *http://bilgem.tubitak.gov.tr/tr/haber/turkiye-yerli-biyometrik-pasaport-uygulamasini-tamamladi*

Türkiye Ulusal Coğrafi Bilgi Sistemi Altyapısının Kurulumu Projesi Başladı

Ulusal düzeyde teknolojik gelişmelere ve INSPIRE Direktifine uygun olarak Coğrafi Bilgi Sistemi altyapısının kurulmasını amaçlayan Türkiye Ulusal Coğrafi Bilgi Sistemi Altyapısının Kurulumu (TUCBS) Projesi, TÜBİTAK BİLGEM Yazılım Teknolojileri Araştırma Enstitüsü (YTE) ve Çevre ve Şehircilik Bakanlığı - Coğrafi Bilgi Sistemleri Genel Müdürlüğü işbirliğinde yürütülmek üzere başlatılmıştır.

TUCBS Projesi, kamu kurum ve kuruluşlarının sorumluluğunda olan coğrafi verilerin tüm kullanıcıların ihtiyaçlarına cevap verecek şekilde içerik standartlarının oluşturulmasını ve coğrafi veri değişim standartlarının belirlenmesini amaçlamaktadır.

Projenin, her verinin tema bazında Temel Çalışma Grupları oluşturularak ve veri paylaşımına yönelik standartlar belirlenerek çok paydaşlı bir proje yönetişimi anlayışıyla yürütülmesi planlanmaktadır.

Projeye katkı sağlaması planlanan paydaşlar; konusunda uzman yerli ve yabancı akademisyenler, CBS alanında faaliyet gösteren özel sektör firmaları, Sivil Toplum Kuruluşları, Meslek Odaları ve Mekânsal veri üretiminde sorumluluk sahibi kamu kuruluşlarıdır.

Projenin 2019 yılı sonunda tamamlanması hedeflenmektedir.

Kaynak; *http://bilgem.tubitak.gov.tr/tr/haber/turkiye-ulusal-cografi-bilgi-sistemi-altyapisinin-kurulumu-projesi-basladi*

Üç Boyutlu Metal Yazıcısı

Üç boyutlu yazıcı teknolojisi onlarca yıldır mevcut fakat genellikle konuyla hobi amaçlı ilgilenen kişilerin ya da özel prototipler üreten tasarımcıların himayesinde kalmış durumda. Üstelik önceden plastik haricinde (özellikle de metal) bir materyalle ürün yazdırmak epeyce pahalı ve çok yavaş ilerleyen bir süreçti.

Şimdiyse bu iş giderek ucuzlayıp kolaylaşıyor. Bu teknoloji karmaşık ve büyük metal nesneler üretmeyi mümkün kıldığı için imalat sektörünü dönüştürebilir. Kısa vadede bakıldığında ise imalatçıların büyük depolarda çalışma gerekliliği ortadan kalkabilir.

Mesela ihtiyaç duyulduğu anda üç boyutlu metal yazıcısı kullanılarak eski bir araba için yedek parça yazdırılabilir.

Bu teknoloji, geleneksel metal üretim yöntemleriyle üretilmesi mümkün olmayacak kadar karmaşık, güçlü ve hafif parçalar üretilmesini sağlayabiliyor. Lawrence Livermore Ulusal Laboratuvarı'nda çalışan araştırmacılar 2017'de yaptıkları bir açıklamayla, üç boyutlu yazıcı kullanarak en az geleneksel yöntemlerle üretilen kadar güçlü paslanmaz çelik üretmeyi başardıklarını söylemişti.

Yine 2017'de üç boyutlu yazıcı şirketi Markforged, 100 bin Dolar'dan ucuza satılan ilk üç boyutlu metal yazıcısını piyasaya sürmüştü.

Kaynak; *https://www.dunyahalleri.com/2018in-cigir-acan-teknolojik-gelismeleri/*

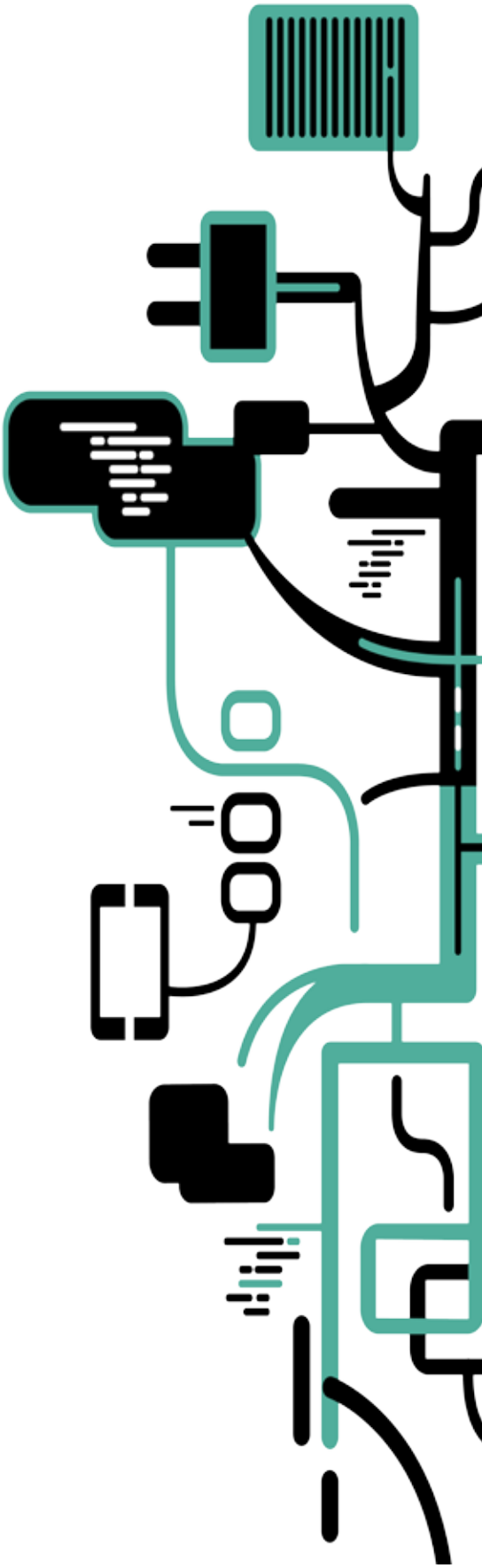

BİLGEM'de Blokzincir Araştırma Laboratuvarı (BCLabs) Kuruldu

Kamu ve özel kurum/kuruluşların ihtiyaçlarına istinaden, blokzincir teknolojilerinin altyapısı, kurulumu, güvenlik ve mahremiyet analizi, iş modelleri, kitle fonlama yaklaşımları ve muhtelif teknik detayları üzerine Ar-Ge faaliyetlerini icra etmek üzere, BİLGEM UEKAE Matematiksel ve Hesaplamalı Bilimler Biriminin altında Blokzincir Araştırma Laboratuvarı (BCLabs) kurulmuştu.

BİLGEM, kamu ve özel kurum/kuruluşlar ve akademisyenlerle işbirliği yaparak, güven merkezleri içeren yapılardaki güven merkezlerini dağıtarak daha verimli ve şeffaf yapıların kurulması için blokzincir tabanlı tasarım ve geliştirme çözümleri sunmaktadır.

Bu kapsamda, finansal hareketler, tedarik zincirleri, nesnelerin internet (IOT), risk yönetimi ve sağlık hizmetlerine kadar her türlü elektronik işlemi basitleştirmek ve güvence altına almak için ağlar kurulmasına çalışılmaktadır.

BİLGEM'in amacı, alanında en güçlü uzmanları bir araya getirerek işletmelerin blokzincir teknolojisini anlama ve kullanma becerilerini geliştirmektir. Bununla beraber, güvenlik ve mahremiyet analizi ve takip edilebilirlik gibi teknik çözümleri araştırmaktır.

Kamu ve özel kurum/kuruluşlar ve akademisyenlerle işbirliği yaparak, güven merkezleri içeren yapılardaki güven merkezlerini dağıtarak daha verimli ve şeffaf yapıların kurulması için blokzincir tabanlı tasarım ve geliştirme çözümleri sunmaktadır. Bu kapsamda, finansal teknolojilerden tedarik zincirlerine, nesnelerin internetinden (IOT) sağlık hizmetlerine kadar her türlü elektronik işlemlerde kullanımı olması sebebiyle dikkat çekici hale gelmiştir.

Blokzincir NEDİR?

Dijital para birimlerini, varlıkları ve emtiaları besleyen blokzincir (blockchain) teknolojisi, dağıtılmış bir veritabanı ya da paylaşılmış kayıt (muhasebe) defter olarak söylenebilir. Bu blokzincirler açık veya özel olabilir. Herkesin okuyabileceği, kullanabileceği veya değiştirebileceği açık kaynaklı bir yazılım üzerinde ise Açık Blokzincir, kısıtlamalı ve kontrollü erişimi var ise Özel Blokzincir denir.

Kaynak; *http://bilgem.tubitak.gov.tr/tr/haber/bilgemde-blokzincir-arastirma-laboratuvari-bclabs-kuruldu*

TOBB`dan şirketlere Alibaba desteği!

Türkiye Odalar ve Borsalar Birliği Başkanı Rifat Hisarcıklıoğlu, şirketlerin, dünyanın en büyük teknoloji şirketlerinden biri olan Alibaba'ya üyeliklerini destekleyeceklerini belirterek, "Firmaların bu platformlara üye olmak için ödemeleri gereken bedelin ön finansmanını da TOBB yapacak." dedi.

"E-İhracat Seferberliği Tanıtım Toplantısı", Ekonomi Bakanı Nihat Zeybekci'nin katılımıyla TOBB Plaza'da gerçekleştirildi.

Bugün çok hayırlı bir işin başlangıcını yaptıklarını aktaran Türkiye Odalar ve Borsalar Birliği (TOBB) Başkanı Rifat Hisarcıklıoğlu, "Ekonomi Bakanlığımız, ihracatı artırmak üzere, E-ticaret Sitelerine Toplu Üyelik Desteğini hayata geçirmişti. Şimdi de bu kapsamda, bakanlığımızla birlikte, e-ihracat seferberliği başlatıyoruz." bilgisini verdi.Hisarcıklıoğlu, Dahilde İşleme Rejimi, KDV istisnası, Eximbank kredileri gibi geleneksel yöntemlere, çağın ruhuna uygun yeni bir destek programının daha eklendiğine işaret ederek, şunları kaydetti:

"Bu çerçevede bakanlığımız (Ekonomi Bakanlığı); firmalararası iş birliklerini ve kümelenmeleri, küresel değer zincirlerine entegrasyonu ve cari açığı azaltacak büyük yatırımları desteklemek üzere, devrim niteliğinde çok sayıda yeni programı hayata geçirdi.

E-ticaret Sitelerine Toplu Üyelik Desteği de işte bu programın en yenilerinden. Bakanımıza, tüm bu yenilikçi icraatlarıyla, Türk özel sektörünün gelişimine yaptıkları katkılardan dolayı şükranlarımı sunuyorum." TOBB Başkanı Hisarcıklıoğlu, bugün başlangıcını yaptıkları projenin ama

"ALİBABA'YA ÜYELİK BEDELİNİN ÖN FİNANSMANINI TOBB YAPACAK"

cının, ülkeyi 500 milyar dolar ihracat hedefine yaklaştırdığını belirterek, bu amaca TOBB'a bağlı oda/borsaların üyesi şirketlerin ihracat performanslarını güçlendirerek ulaşacaklarını anlattı.Bu kapsamda, şirketlerin, dünyanın en büyük teknoloji şirketlerinden biri olan Alibaba'ya üyeliklerini destekleyeceklerine dikkati çeken Hisarcıklıoğlu, firmaların bu platforma üye olmak için ödemeleri gereken bedelin ön finansmanını TOBB'un yapacağını söyledi.

Hisarcıklıoğlu, sonrasında üyelik bedelinin yüzde 80'ini Ekonomi Bakanlığı, geri kalan yüzde 20'yi ise Halkbank ve Vakıfbank'ın karşılayacağını vurgulayarak, sözlerini şöyle sürdürdü:"Böylece firmalarımız, herhangi bir bedel ödemeden, küresel pazar yerlerine üye olabilecek. İşte bu adım, tam anlamıyla bir e-ihracat seferberliğidir.

Türkiye'nin 81 ilinde ve 160 ilçesinde bulunan odalarımız ve borsalar sayesinde, milli bir seferberlik başlatıyoruz. Oda ve borsalarımızı bu destekten faydalandırmak için, ülke çapında bu işi üstleneceğiz. Yurt dışına satacak ürünü olan tüm firmalara kapımız açık. Özellikle daha önce hiç ihracat yapmamış firmalarımızı bu projeyle birlikte ihracatla tanıştırmak, Türkiye'ye binlerce yeni ihracatçı kazandırmak istiyoruz. KOBİ'lerimizin Türkiye'nin toplam ihracatındaki yüzde 60'lık payını daha da yukarıya çıkarmayı hedefliyoruz."

"E-TİCARET SİTELERİNE GÜVEN DAMGASI VERMEYE BAŞLIYORUZ"

Rifat Hisarcıklıoğlu, TOBB olarak Türkiye'de e-ticaretin gelişmesi için birçok başarılı faaliyet gerçekleştirdiklerine değinerek, "2016 yılında 'TOBB E-ticaret Meclisi'ni kurduk. Türkiye'nin önde gelen e-ticaret firmalarıyla kamu kurumları arasında bir köprü görevi üstlendik. İki tarafın, e-ticareti büyütecek politikaları birlikte tasarlayabilecekleri bir çatı oluşturduk. 2017 yılında 12 ilde 16 e-ticaret konferansı gerçekleştirdik. Bu konferanslarda on binlerce KOBİ'ye ulaştık. Onlara, dijital çağın tehditlerini ve fırsatlarını anlattık. KOBİ'lerin işlerini nasıl dijital ortama taşıyabilecekleri-

ni gösterdik." diye konuştu. Bir diğer önemli girişimlerinin, Gümrük ve Ticaret Bakanlığı'nın yetkilendirmesiyle, önümüzdeki günlerde e-ticaret sitelerine güven damgası vermeye başlayacaklarını belirten Hisarcıklıoğlu, şu değerlendirmelerde bulundu: "Güven damgası uygulamasıyla birlikte, tüketicilerin elektronik mecralardan alışveriş yaparken karşılaştıkları güven eksikliğini gidermeyi hedefliyoruz.

Bugün de e-ihracat seferberliğini başlatıyoruz. Projenin yararlanıcısı olacak şirketlerimiz, pazar yerlerine üye olarak milyonlarca alıcıya kolaylıkla ulaşabilecekler.

Elbette, pazar yerlerine üyelikle müşterilere daha kolay ulaşabilir olmak, ihracat yapacağınız anlamına gelmiyor. Platformlar üzerinden ihracat yapabilmek için, bu platformları etkin kullanmak gerekiyor. Bu kapsamda, bu projenin bir parçası olarak, şirketlerimizin dijital mecralarda kendilerini doğru konumlandırmalarını sağlamak için kitlesel bir eğitim seferberliğini başlatıyoruz."- Hisarcıklıoğlu, projelerde yer alan pazar yerleriyle birlikte, Türkiye'yi karış karış dolaşarak, firmalara e-ihracatın inceliklerini anlatacaklarına dikkati çekerek, "Firmalarımızın yetkili personelini bu konuda eğiteceğiz. Projemizin etkisini de düzenli aralıklarla takip edeceğiz.

Üyelik desteğinden faydalanan firmaların; platformları ne derece etkin kullandıklarını, memnuniyet düzeylerini, platform üzerinden gerçekleştirdikleri ihracat miktarını düzenli olarak ölçerek bakanlığımıza paylaşacağız." bilgisini verdi.

"ARTIK HİÇBİR ÜCRET ÖDEMEDEN İHRACAT YAPMAK MÜMKÜN HALE GELDİ"

Hisarcıklıoğlu, Türk müteşebbisinin, elinde numune çantasıyla, dilini, kültürünü bilmediği ülkelere gidip, kapı kapı dolaşarak, ihracatı, 1980'de 3 milyar dolardan 2018'de 160 milyar dolara çıkardığına işaret ederek, "Müteşebbis ruhumuz ve sahip olduğumuz cesaret bizi bu günlere getirdi. Ama artık eski dünya yok." dedi.

Eski satış ve pazarlama yöntemlerini kullanarak, ihracat hedeflerine ulaşılmasının mümkün olmadığını vurgulayan Hisarcıklıoğlu, şunları kaydetti:

"500 milyar hedefine ulaşmak için ihracat yaptığımız pazarları ve ihraç ettiğimiz ürünleri çeşitlendirmeli, ihracatçı sayımızı da artırmalıyız. Zira ihracatı ülkeler değil, firmalar gerçekleştirir.m Türkiye 2023 ihracat hedefine ulaşmak için ihracatçı sayısını artırmak zorunda. Bugün Türkiye'de faaliyet gösteren 1,5 milyon girişimcinin, sadece 72 bini, yani yüzde 5'i ihracatçı. 2007'de ihracatçı sayısı 48 bin iken, son 10 yılda hızlı bir artışla, mevcut ihracatçıların yarısı kadar yeni ihracatçı, ekonomiye dahil oldu."

Bugün gelinen nokta itibarıyla 72 bin ihracatçının kendilerine yetmediğini vurgulayan Hisarcıklıoğlu, şu bilgileri verdi.

"Örneğin, bize en yakın ekonomi olan İtalya'ya bakalım. Türkiye'nin ulaşmak istediği 500 milyar dolar ihracat hacmini, İtalya 195 bin ihracatçıyla yakaladı.

Demek ki, Türkiye'nin 2023 ihracat hedefine ulaşabilmesi için ihracatçı sayısını da üç kat artırmak gerekiyor. Geliştirmemiz gereken ikinci alan, ihraç pazarlarımız. İhracatta ekseni büyütmek, ufkumuzu genişletmek zorundayız. Şu an Türkiye'nin ihracat menzili yaklaşık 2 bin 900 kilometre. Ama mesela Kore'ninki bunun iki katı kadar, tam 5 bin 700 kilometre. Hindistan içinse bu menzil 6 bin 200 kilometre civarında. Küçücük İsrail'in ihracat menzili bile 5 bin 600 kilometre. Demek ki dış pazarlara ulaşabilmek için koşarken, bizim nefesimiz ancak diğerlerinin yarısına yetiyor. Menzili dar olanın ufkuda dar olur. Menzili aşan, dünyanın nasıl bir yer olduğunu, menzili kısa olandan daha iyi bilir."

E-ticaretin, bu ufku genişletmek için de çok önemli olduğunu kaydeden Hisarcıklıoğlu, artık hiçbir ücret ödemeden ihracat yapmanın mümkün hale geldiğini anlattı.Hisarcıklıoğlu, eskiden malı başka ülkede satmak için dağıtımcı, bayi gibi birkaç kademeden geçildiğini, şimdi ise bunların hepsinin ortadan kalkarak bürokrasiyi bitirdiklerini vurgulayarak, sözlerini şöyle tamamladı:

"Doğrudan tüketiciye ulaşıyoruz. Mesela 2017'de Bayburt'tan ihracat yapan firma çıkmamış. Şimdi Bayburt, tüm dünya ulaşabilecek. Artık, o meşhur lezzeti Bayburt Tel Helva'sını, e-ticaretle 3 bin kilometre ötedeki Berlin'e, 14 bin kilometre mesafedeki Sydney'e rahatça pazarlayabileceğiz. İşte, etkin kullanmamız durumunda, e-ihracat platformları, bunu başarmamızı sağlayacaktır.

Ekonomi Bakanlığımızın desteklerivle başlattığımız bu projenin, Türkiye'nin ihracat tarihinde bir yeni bir sıçrama noktası olacağına inanıyorum."

Kaynak; *http://uzmanpara.milliyet.com.tr/haber-detay/gundem2/tobbden-sirketlere-alibaba-destegi/83000/83822/*

ETO'dan
HABERİNİZ OLSUN

eskisehirto

eskisehirto

eskisehirto

ETOTV

www.etonet.org.tr

capellapark.com.tr

şehrin tam kalbinde

yatırımı değerli kılan proje

Sektörel birikimleri, deneyimleri ve başarılarıyla şehrin en önde gelen iki büyük inşaat firması olan **Aydoğanlar ve Ilgaz İnşaat** güçlerini kentin yeni cazibe merkezinde güvenli ve yeni hayatlar inşa ederek bulundukları bölgeye değer katmak için birleştirdi.

Farklı daire seçenekleri ve iş yeri konseptlerinden oluşan bu kusursuz projenin bir parçası olmak ve **örnek dairemizi incelemek için sizleri satış ofisimize bekliyoruz.**

Gençlik Bulvarı No:41 Odunpazarı / Eskişehir

0 (222) 2440101

CAPELLA park

beşinci yıldız sizsiniz

AYDOĞANLAR ILGAZ İNŞAAT

D • MINO